盛京時報

大正十四年四月十八日

◎本報價目◎ 每份 一張 銅幣八枚 每月 現大洋八角
▲外埠連郵價目 每月現大洋九角五分 半年現大洋五圓貳角 全年現大洋拾圓
▲告白刊資 一行五號字十五字起碼 刊資一日每行現大洋壹圓 長期另議

休刊中日紀祝大典
發行人 宮川貫作
編輯人 菊池貞二
印刷人 石原庄太郎
發行所 盛京時報社
盛京時報支社
盛京時報支社
陰曆三月廿六日

論說

最近之德國 (四續)(傲霜庵)

若以德國爲單純軍國主義之國。則大誤矣。蓋愛好音樂。未曾有如德國國民者也。古中國爲禮樂之國。而今在中國社會。樂殆亡矣。大多數國民之於音樂。並無興趣。猶風馬牛不相及耳。詎知今樂不復在我。而反在彼。德國音樂之普及。與人民之理解音樂。均在意料之外。英國飯店茶館之有音樂者。爲數不多。至德國則飯館咖啡店之大半無不有音樂也。德國士女中間。有爲愛聽音樂而入咖啡店。僅命一杯咖啡。靜坐傾聽。及一小時或二小時之久者。好樂如此。係在他國殆不可見之現象。盎克緑薩克遜。固無此癖。拉典族(法、伊、西、葡等國)中。如伊太利。雖間出大音樂家。一般人民之好樂性。究不及德人矣。要之德人此種性癖。(好樂性)實與波蘭俄國互相共通焉。

對於海外事物之研究慾。亦德人固有之特性。世界殖民地之多。無如英國。而一般英人。對於海外事物。不甚注意。獨德人則對於所有海外事物。頗具研究心。蓋德國自歐戰以後。喪失所有殖民地。而戰後發展之地。究不得不覓諸海外。今必要與特性相逼而來。所以德人海外研究慾漸熾。就中所最當注意者。爲一般人民。對於中國及日本之興味與研究心也。

德人之勤儉性成。既如前此所述。戰後亦似不稍或變。現在爲撙節電費計。薄暮仍不點燈。繼續勞作。且雖有電燈瓦斯燈之設備。而不輕使用。伯林市民之半。多使用煤油燈。使人慮及能否不惹起關係國民視力之重大問題。然德人曾告吾曰、今日勤儉之風。頗減昔日。戰後國人需要馬鈴薯之量。漸形減少。詎德人不願爲法國犧牲一切。徒爲勞作耳。如此則戰前德人之勤儉。殆有不可思議之列焉。

按歐洲大戰之眞原因。確在英德兩強之爭霸。德人亦能知之。惟人情所動。異常微妙。多不免被感情支配。所以戰後德人。並不嫌惡英人。而仇視法人。大有欲食其肉寢其皮之概。蓋因英國對德政策。傾向穩和。而法之對德國。則嚴勵非常。不少假借。主持極端武斷政策。挑動德人惡感。無所不至之故也。德人咸切齒曰。不滅法國。不可以瞑目。談及勃旻略列。則決眦罵詈。討此老賊。其敵愾仇視之情。可謂充塞於國內矣。吾乃以爲將來若有機會。必有德法再戰之一日。而質諸德人。則彼笑曰。與法開戰。談何容易。NACHSTEGENERATION。(次代之事也)。

胡景翼逝世之續聞

▲毒疽開割後熱度驟增
▲臨危對岳維峻之叮嚀

河南軍務督辦胡景翼逝世消息。已詳昨日本報。昨日開封續電云。胡督自劉憝在豫西稱兵。日睹生民塗炭。極爲不忍。余之豫境駐兵過多。頗難安插。居常極爲悒鬱。迨得中山逝世噩耗。尤爲悲痛。本月五日。左臂忽生一疽。因其身體素強。並不覺苦。八日河南各界。開會追悼中山。胡親臨祭奠。痛哭失聲。回署後左臂墳起。周身發熱。痛苦異常。遂一面電京請假十日。並約德醫狄博爾赴汴療治。一面電致鄭州。召岳維峻到省。代行軍民兩政。至九日晨。痛苦尤甚。乃請開封某西醫診視。認爲非開割不可。遂由該醫割治。詎因手術不佳。熱毒內攻。割後熱度陡增。昏迷半日。至晚始稍清醒。惟熱度仍不稍減。自知不起。乃令秘書草電拍致政府保岳繼任汴督。并急電促岳來汴。以後又入昏迷狀態。岳維峻于十日上午八時到汴。當即入署省視。至十時頃。胡略爲清醒。適岳在側。胡即緊握岳手。急欲有言。然不能出聲。吶吶者再。熱淚奪眶而下。良久始曰。西峰哥。我已不行了。西峰哥。我死後就靠你。望吾哥事事秉承馮總司令(玉祥)孫二哥(岳)意旨。鞏固中央。……和平。言以後即不能成聲。面色亦逐漸灰敗。遂釋岳手。闔目而逝。胡督逝世後。軍署職員及第二軍全部。異常震悼。狀如白痴。岳西峰當即督率軍署職員。布置喪事。並會同米幫辦電致中央報哀。(原電已見昨報)復以地方重要。特遵胡督遺命。於十日就代行軍民兩長職務。以資鎭懾。一面通電京陝各方各同鄉。報告一切(一)致北京國民第二軍辦公處史臨川。轉北京陝西同鄉會。及西安省議會。教育會。農會。商會。各法團。宋芝田。宋聚五。寇立如。張扶萬。楚俊臣。惠春波。毛團臣等。(二)致蹟口轉楡林。井鎭守使崧生及于右任。焦易堂。李仲三。李龍門。寇勝浮。張季鸞。裔琨先等。胡之略歷。調査誌之于下。胡景翼。字笠僧。陝西富平縣人。現年三十四歲。日本士官學校畢業。有清末葉。在日與孫中山井勿幕等。密謀改革。辛亥之秋。偕井與義師。于陝西。遂充陝北招討使。民國成立。解甲東渡。復究心于政法之學。民三歸國。正值白狼禍陝。胡則率領渭北民團。迎擊於澧涇之間。迨白狼潰竄。充任陝西陸軍第一混成旅第二團團長之職。民六政變。樹靖國軍旗幟于渭北。東南民軍。聲勢乃爲大振。民國拾年。改任陝西陸軍第壹師師長。拾壹年。鄭州之役。毅然率師出關。與馮玉祥戡定豫局。坐鎭直隸之間。拾參年冬。與馮玉祥孫岳等以國民軍名義。推倒直系。公推段合肥爲臨時執政。奉中央命令。赴豫收束河南軍事。復拜督辦河南軍務善後事宜之命。會憨玉琨抗命洛陽。胡率將憨軍擊敗。於拾四年四月拾日逝世。

王揖堂與聯治主張

▲發唐趙之一電
▲主張先行制憲

滇唐湘趙。日前通電主張聯治。皖王蒸日對於此電有所表示。茲錄其原電如下。(銜略)雲南唐省長湖南趙省長。誦日通電。主張聯省自治名言至理。闡發無遺。况歐美聯邦。先例已多成效。謹讀之下。極表同情。惟聯治之效。則在促成統一。必有治法乃有治人。治法謂何。國憲省憲是已。制憲機關成。而後大法立。從此左右逢源。既無扺觸之端。且免離析之慮。愚昧之見。頗與諸公及海內明達共商之。王揖唐蒸(十日)印。

張宗昌督魯已漸成熟

連日外傳張宗昌督魯一節。現經調査。此事發動者。係山東各界。爲驅逐鄭士琦積炳起見。曾由省商會教育會等。公推代表六人。前赴奉天。面謁張作霖。聲明魯人歡迎張宗昌督魯。懇予極力主持等語。張氏當允據情轉電中央核辦。故其來電內容。僅轉述魯代表請願之詞。至本人意見如何。則絕無一字道及。在當局接電後。以善會閉幕在邇。在此時期之內。不欲多所更動。妥于前晚電覆張氏。謂效坤戡危定亂。勞苦功高。現正妥籌酬庸辦法。以副雅意等語。擬可靠消息。張之位置。政府方面。早有擬議。其地盤非魯即蘇。大約方本仁將另有任用。遺缺或直畀于張。或以鄭士琦調蘇。而以張繼任魯督。但其發表時期。當在善會閉幕以後云。

又聞段執政之意。以爲疆吏更動。關於地方治安。且偶或不愼。或至別生枝節。牽動全局。故不能不取審愼態度。一時之間。當無結果。惟旅京山東同鄉會對於鄭士琦感情。甚爲惡劣。又直接去電張宗昌。歡迎督魯矣。

又訊。某方因張宗昌至今無妥善地位。故舊事重提。又希望以張宗昌督魯。因張有督魯之希望。遂又舊事重提而發生鄭士琦調皖問題。凡此皆前次在奉祝壽時所豫定。因段未同意。延擱至今。適有豫事之機會。故要求豫魯兩督之命同時發表。然政府則以鄭士琦無法安插。尚在考慮之中。某方對于王揖唐之督皖。早已稍有疑義。認以鄭調皖。同時解決皖省風潮爲適當。政府自更爲躊躇。而另一方面。則謂魯皖之事。若如上述之意而解決。陝督亦應俯順以孫岳繼任之主張。乃極公允。而且可以一了百了之辦法。果能如此。則豫魯皖陝同時解除困難。張宗昌孫岳岳維峻鄭士琦等。皆可各事其事。時局得以小康。至王揖唐此次回任。本無久戀之意。或調歸中央。畀以一部。是不但各省之事。皆得妥治。而中央政局。亦可藉此一新。使政府地位更形鞏固。再加入實力派一二人于中央。此後可一時無種種不快之現象發生云。

許軍治下之潮汕

汕頭通信云。許軍藉戰勝餘威。以騷擾廣州之『赤化』行爲。遍施於其征服地之潮梅。民食其賜。蓋已不淺。夫所謂『赤化』行爲者。實行純正之共產主義。乃如馮博士在上海某大學演講中所謂『接受莫斯科之黃金。人間其金自何來而不能答。不覺面紅耳赤』之『赤化』耳。方許軍在廣州也。背捐重重。多逾百種。牛溲馬勃之微末。莽役侍者之勞資。亦竟稅爲捐焉。無所不捐。不惜冒大不韙以焚廣州。五羊燦爛。忽變焦土。『焚書坑儒』之虐。不圖於吾粵見之。偶一思及。輒有餘痛。今許軍以暴力征服潮梅。乃以其實施於廣州者。施諸吾邑。吾人何幸而獨蒙其惠。蓋許軍一至潮梅。橫收田賦。勒索正捐。催徵委員。絡繹於途。背稅亂命。急於星火。橫施綮虐。民不堪命。戰爭期中。淫掠甚於土匪。人民慘遭荼毒。不特此也。蔣介石等近且召集廣州所組織之農會會員來汕。依法泡製。廣組農會。夫農民結社。原無足異。所異者。其所頒命令中。有最可注意之二點。(一)佃戶繳納地主租額。減作四成。(二)土地一半沒收。歸佃戶所有。餘一半仍歸地主者。亦將地租減作四成。此二種辦法。合於純正之社會主義與否。吾人暫可不問。但處此民生狀況之下。則絕非善策可知。何則。地主所有之土地。均爲其祖宗或其自身歷盡艱辛而始得之。與剝奪剩餘之資本家之資本。不可同日而語。蓋一則得自汗血。一則不勞而獲。固判若霄壤也。乃許軍竟悍然行之而不顧。吾民水深火熱。哀籲無門。將無死所矣。以上所舉。僅其搜括之背政耳。至若許軍所任官吏。則尤怪態百出。筆不勝書。試略舉一二。爲國人告。新任潮海關監督兼交涉員林本民。原爲潮海關之三等扦子手。昔年台救許軍旅長邱逢鈞於患難之中。此次邱旅到汕。酬答厚恩。擢以此職。夫扦子手至微也。乃許以公報私。濫以監督。其不惜公器。可見一斑。卒致中外職員一致反對。監督徒成畫餅。觀之實無異辱之。可憐亦可笑已。

新詩

◇春風 (君憶)

春風!春風!
吹化了冰山。吹青了枯草。
爲什麼吹不掉我心中的煩惱?

時鳥。
時鳥!時鳥!
啼卸了鮮花。啼落了黃葉。
爲什麼啼不醒我沉酣的迷夢?
十四。四。十四。

◇煩悶歌 …宿晨…

一
我是生在雪地裏掙扎着幼苗的芽兒喲!
我祇覺得。
人世間是冷酷的。
是魔鬼橫行的場地。

二
魔鬼之殘忍兮。
食吾肉與吮吾血。
吾將何處以逃脫?

三
吾將何處逃脫兮?
輾轉以生活

四
怎奈雪之迫。
風之惡。
使我顫慄而摧折。

五
若是之生活兮。
實不如死却。

六
死却兮。
無貴無賤。
同享安樂。

七
生不如死兮。
噢奈何!
噢奈何!

八
噢奈何兮。
發浩歎!

一月三十日天氣黯淡時

廣告

青島 上海行
▲西京丸 四月十九日
▲榊丸 四月廿四日
(滿鐵航路船)

天津行
▲天潮丸 四月十七日
▲長平丸 四月十五日

龍口行 (往復共旅順不行)
▲龍平丸 四月十日

營口行
▲長順丸 四月十八日

大阪 神戶行
▲長順丸 四月二十三日

安東行
▲濟通丸 四月十七日

大連汽船株式會社
專屬荷客取扱店 電話(代表)四一八五番(番號)
晉部通監遠橋 圓丸二商會 電話四二六四五八八八番

不孝男景泉等罪孽深重禍延
先妣誥封夫人旌表節孝張母梁太夫人享壽八旬有七痛於民國十一年古歷八月初十日寅時壽終停柩奉寓內寢從制成服謹擇於夏歷四月十八日成主十九日領弔廿日發引
戚友誼屆期
光送殯存均感謹此訃
聞
哀子 景泉 芳 惠 泣血稽顙
喪居奉天省城大北關本宅

不孝景彬罪孽深重弗自殞滅禍延
顯妣王太夫人慟於十三年夏歷四月十二日寅時壽終內寢享壽六十有九歲謹擇於夏歷四月四日開弔五日成主六日發引明在
戚友 誼哀此訃
聞
孤哀子焦景彬泣血稽顙
喪居奉天梨樹縣大力虎本宅

執照遺失聲明作廢
敬人侯鳳棠在綏芬河保安街領地皮兩段號碼一百零一號七十九兩段相連蓋有房間四月八號經侯鳳翼手帶照赴地畝分局蓋戳行至南嶺遺失尋找無踪除在機關立案外如有人拾得作爲廢紙特此聲明 侯鳳翼啓

奉天 老天合絲房酬答光顧廉價彩贈 廣告
敬啓者本號自門市樓房築成重新開幕以來生意大見發展若非光顧諸君格外枉顧焉克臻此感激之餘特加研究專辦隨時綢緞綉花織花嗶嘰呢絨夏季應時花素紗羅各種平金綉花旗坤民女襖裙喜慶川品定做軍學各界時式衣服新到江西磁器百代公司唱機唱片青年電機影片歐美各國洋貨名目繁多不及備載如荷賜顧定能隨心愜意耶樓內按設電梯登樓代步非常便利特登報端恭請週知敬爲酬答主顧起見諸貨廉價又格外贈彩所有贈彩章程另有廣告聲明惠顧諸君盍興乎來
本號主人謹啓
中國電話三九六號

立止足癢
此藥名曰脚氣霜專擦足中濕疹搔癢起泡出孔流水破爛爆皮一擦即愈每袋奉小洋四角外埠函購加郵費一角如款不便可用郵票廿五分替代以三分票爲合格用加厚信封封固信口蓋章以免丟失係中國郵票
奉天大西門北甕圈外英美藥房啟

補精保腎丸
腎虛腎寒 陽萎不舉 房事早洩 夢遺滑精
背痛腰痠 心跳氣虛 面黃飢瘦 頭迷眼花
四肢無力 耳聾善忘 夜不安寐 諸般虧損
虛勞等症 服用一瓶 立見功效 四時可服

歐美生乳藥
此藥純用泰西各國上等生乳藥料配成專能補血生乳立見功效服用一瓶後能使乳腺暢達乳汁濃厚即源源而來定能增長八倍之多而藥力優於他種生乳藥百服百效誠可謂專門生乳第一靈藥也定價每瓶均現洋壹圓二角每打均現洋拾貳圓
總發行所 奉天城內 鼓樓南歐美西藥房

▲草河口 ▲懷德縣 ▲吉林省 ▲八面城 ▲公主嶺 ▲四平街 ▲遼源縣 ▲大石橋 ▲松樹驛 ▲下九台 ▲長春 ▲遼陽 ▲蓋平 ▲熊岳 ▲海城 ▲昌圖 ▲營口 ▲東順成
三養錢 福盛永 濟生藥房 東升達 彩裕隆 三合公 同華鑫 天發合 衛生復 福合成 松岩醫院 泰和藥房 德盛和 天鉦成 廣芝館 恒裕堂 同興順 華西藥房 中西藥房 元勝川 義興號

君欲白齒…固齒…嫩面請用
老火車牌 牙粉
製造兼總發行 奉天中街賈記胡同 同昌行牙粉公司 啟

深感東北醫院(醫員)之奇功

敬啓者內人久患腹痛醫藥罔效歷年以來勉强支持今歲較劇疼痛難忍於三月二十四日荷蒙東北醫院德國醫員蓋義恩博士及中國諸位醫士剖腹診治由上午十點至十二點歷二時之久取出塊囊一枚計大五寸見圓重乃二觔之譜未及二星期體質强壯已復原矣鄙人受惠之下感篆五內茲特將此塊囊照片登諸報端聊表謝忱

中華建築公司總經理 阜成建築公司總工程師 何生榮謹啓

生乳良藥
人造乳
此藥爲下奶藥服後母子不愁乳 名日人造乳 每瓶現大洋壹元外埠函購每瓶加郵票三角
奉天城內西華門街 小西門大街分號 永年西藥房發行

此膏較普通膏藥效力非常迅速
腰痛筋骨痛 膏藥大王 七日即效
每貼現大洋壹元外埠函購不加郵費 各埠藥房均有經售
閣下請將此處剪下並三分票寄至本藥房即奉送一份 函術圖恕不答

本所招第一期講習生報名者果遂意外之多數現已足額仍願入本所講習者可編入第二期講習生希望者祈速來所報名特此登報佈告

奉天 自働車講習所之附屬修理工場

本講習所於附屬工場爲應自働車修繕之需迄今尤無完全自働車修理工場殊感不便想人人堪報遺憾是以本所長有鑒及此負任教授雖如何之難工事無不完全修理自働車所有各位可期滿足務希顧講習諸生幸注意爲

奉天木曾町十二番地
奉天自働車講習所長 西角新三郎謹啓

鳴謝

敬啓者敝公司不愼於火馬廄被焚荷蒙各位勞步存問實甚感謝事後本應一一造詣答拜盛意乃恐爾時倉促之間或遺尊名特藉報章敬謹申謝

民國十四年四月十七日
瀋陽馬鐵公司啓

奉天 裕順慶綢緞莊大減價 廣告

本號現由上洋各處運到大批綢緞呢絨京染布疋等貨爲擴充營業起見由月之廿日起所有各貨均照原價九扣一月賜顧諸君務請早臨無任歡迎 開設大西門裏 電話七百九十號 本號啓

計開

品名	原價	九扣
各色閃花最新公司緞	原價四元六	九扣四元一毛四
各色新花公司緞	原價四元二	九扣三元七毛八
各色新花綺霞緞	原價三元二	九扣二元八毛八
各色加寬新花電機葛	原價三元二	九扣二元八毛八
各色新華絲葛	原價一元六	九扣一元四毛四
各色新花杭線春	原價二元四	九扣二元一毛六
元青榮泰老頭號禮服呢	原價三元八	九扣三元四毛二
各色頂高華特呢	原價二元八毛五	九扣二元五毛六
各色純毛嗶吸呢	原價一元六	九扣一元四毛四

其餘各貨名目甚多略舉數種以昭信用
凡記賬者概不折扣

中外要電

具有苦衷歟抑情難郤置歟 蕭耀南竟援助吳佩孚

烟稅加價撥充吳軍經費

（十六日發 漢口專電）

據宜昌消息云吳佩孚爲籌備軍費計曾擬徵收岳州市民賦稅而卒不果乃竟要求宜昌總商將烟稅之一部份撥充吳軍經費並云如不見容即在岳州截留由宜輸漢之烟土宜昌海關監督魏宗蓮似擬與吳以荊州地方常關之收入 又電云蕭耀南電飭王（汝勤）盧（金山）兩師長即將宜昌烟稅特別加價確是對吳援助財政之第一步王盧均已派員晉省協議進行辦法

馮氏一意開拓邊防 對記者之談話 無用軍之必要

（十六日發 北京專電）

馮玉祥在張家口對記者之談話畧云日來外傳種種謠言然觀大局現狀吾軍尚無行動之必要予是以專心策劃西北開拓事宜就中鉄道及開墾兩案均已妥協成立惟因資金無着迄今尚未開辦無論向何國借款當視其條件如何吾方均可借入云云觀馮氏舉動身體似頗健康

整軍委員會案通過

（十六日發 北京專電）

十六日善後會議繼續開會呈將軍事大綱案上程議決在軍事整理委員會討論旋協議該委員會條例原案十六條全部通過僅第三讀會將二三字句加以修正完全成立

總務外務兩處組成 定五月一日開辦

（十六日發 北京專電）

中俄交涉總務處及外務處之組織已經完竣於十六日議定五月一日開處辦事

野田岡崎入閣發表 首相與田中氏協調 各方觀測內閣前途

（十六日發 東京專電）

野田卯太郎任商工大臣岡崎邦輔任農林大臣均已于本日舉行親任式 又十七日電據本日非公式發表加藤首相與田中政友新總裁協議之結果決定協同發表下列之辟明

一、加藤認田中不得入閣之一切情事

二、加藤田中雙方均具有始終維持三派協調之堅決意志

三、田中雖在閣外然負有支持現內閣政策之責

又十七日電云閣僚問題之解決致綜合各方面觀測言之野田岡崎兩氏向來均富于妥協性是以閣員協調之一途勢必順利現內閣庶幾可保持其生命今後于施行新政策上雖有多少困難然須視首相辦理之如何或者政局前途之進行尚能安定

美向羅馬尼亞索債

（十四日發 羅馬來電）

美國駐羅馬尼亞公使與斯坦濟氏本日通告羅馬政府稱羅馬尼亞對於美國之要求償還本金三萬六千萬元利益九百萬元之債務一節應予以相當之注意且希望羅馬尼亞能與各國共籌償還債務辦法

大使團會議將開幕 擬討議哥龍撤兵問題

（十二日發 瑞思來電）

協約國大使團會議訂於下星期內舉行討論軍事委員會（法國福煦將軍充當會長）之報告該報告係以軍事管理委員會最末次之報告書爲基礎協約國聯衡致德國之照會說明上述報告大意及說明所以不能撤退哥龍區域之原因此項照會原文一俟德國大選辦理完畢後方得發表據此以觀知哥龍不能撤兵之理由純屬政治上之關係並非因德國違犯限制軍備計畫之所致

比社會黨領袖組閣

（十四日發 比利時來電）

比皇阿伯爾特召見社會黨領袖萬得維爾的氏以組閣之事相囑嗣經社會黨評議大會討論結果決定萬氏即應組閣萬氏曾任司法總長之職

新任德使署參議

（華盛頓十四日來電）前東京美大使署之參議加富里氏現經明令任爲美國柏林大使署參議繼魯濱遜之任富氏前在東京時曾數度充代理公使

美輪拆毀問題

（華盛頓十四日來電）航務部現有輪船二百艘皆廢置不用徒糜費用將即拆毀該項問題業已提交該部拆艦委員會要求早日解決

布王被人攻擊

（蘇非亞布加利亞十四日來電）據此間接得消息布加利亞王自立斯在山峽中游蕩時忽有農民共產黨六名向王攻擊結果王之隨員兩名被擊殞命惟王幸未受傷

研究太平洋前途

（芝加哥十五日來電）美國東西兩方各大學學生擬於四月二十六日會集於芝加哥大學研究將來太平洋沿岸各國之前途其題爲「太平洋沿岸各國將來之和平與戰爭」美人對此問題頗視爲重要

售艦案之糾葛

（華盛頓十四日來電）美國航務部對於太平洋郵船公司用總統號艦五艘售與大來公司一節現正請求哥倫比亞區之大理院將該案提出討論該部抗爭以爲太平洋郵船公司對於出售之艦前既未表示若何注意實無控訴阻撓之口實該部復稱國會曾賦該部以出售或收買船艦之自由權利故法廷亦無權制該案

萬國勞工會期

（日內瓦十五日來電）第七次萬國勞工大會本年在日內瓦舉行其開會日期已定爲五月十八日屆時主席爲班尼希氏

調閱航務文件

（華盛頓十三日來電）畢施氏法官發表明令訓令航務部關于近時將總統號船艦五艘售與大來公司之通訊紀錄建議書討論書等一切文件均應移交司法部以備調驗

法新內閣暫難產生

（十四日發 巴黎來電）

班雷衛（前法國總理）出而組閣一節本日又顯示一種可能性卜利安氏既已表示不肯組閣致有班氏出山期望至於卜氏失敗之原因實因全國社會黨理事會全體投票反對加入卜氏內閣所致遂即盛傳卜氏業經議決辭明如無社會黨之援助與參與則彼即不能擔任總理之職未幾卜氏正式辭稱不能組閣之理由旋入白宮將其議決事項報告杜美谷總統杜氏招待卜氏並採悉其表示後遂即激請班氏組閣班氏稱明日當有確實答覆班氏被邀組閣此爲第二次致外間悲觀之空氣甚多但聞班氏於第一次拒決組閣後成從事向各政黨領袖徵求意見其前途或可較數日前之情形爲佳亦未可知未有具體辦法數小時前杜美谷與卜利安曾爲長時間之談話卜氏後對新聞記者云其組閣之行動各方面均表贊成但須等候全國社會黨之決議方能有所表示觀此足證社會黨態度之重要至於法國銀行發行超出定額之紙幣仍爲目前困難問題前財政大臣狄蒲吉（現任參議員）擬於明日在參院提出議案批准銀行與政府間成立關於延長流通券合法期限及該行與參院墊欵期限之協定

德國大選之與復辟

（十五日發 柏林來電）

興登堡大將若被選爲德國總統是否使德國有復辟之機會德國普通人士之均似不甚注意外國報紙惟恐興登堡被選王黨又將有所活動故每日均有種種登載藉以破壞興氏之選舉但守舊黨報紙之論調則反是並說明興氏若幸而獲選對於德國之憲法及共和政體均不致發生若何危險且興氏與國人抱同一復興德國之目的禁止黨爭爲國人謀福利建設安全與盛之國家

又電世人均疑興登堡大將如能獲選或將引起恢復帝制之舉然德人並不顧慮在德之外國報紙作種種異奇之詞謂興登堡一經舉爲總統必從事恢復帝制然保守派報紙宣稱興氏如爲總統德共和國及其憲法必不崩解並極力否認興氏有此種意向而興氏僅知建設目下之政府設法消除黨爭使德國漸臻興盛

軍事善後委員會條例成立

善後會議大會通過……收束軍事大綱併案討論

善後會議第十八次大會。十五日下午二時開會。湯漪主席。秘書長許世英。軍事專門委員審查委員魏宗瀚丁錦。與政府委員賈德耀均出席延長時間至四時十三分。主席報告出席會員一百十七人。足法定人數。開會。今日係討論收束軍事大綱。與軍事整理委員會條例兩案。請審查委員報告。

魏宗瀚發言。畧謂軍事委員會於三月三十一日承貴會交付之收束軍事各案及修正案。共計十七條。限於五日內提出報告大會。即於四月一日開預備會。二日開本專門委員審查大會。討論大體。又指定委員十一人。組織特別審查會。三日。開特別審查會。全案審查完竣。四日復開審查大會。逐條議決審查修正理由。計收束軍事大綱案內容。爲（一）軍費以總歲入三分一爲標準。（二）兵額依前項之軍費決定之。（三）從額軍隊。分期裁減。至適合前項之兵額爲止。（四）設立軍事整理委員會。其條例另定之。軍事整理委員會條例共十六條云云。

趙從轄謂收束軍事大綱。爲軍事整理委員會之職權。且將來實行。概須有賴於委員會。今日可將收束軍事大綱一切內容。併入委員會之內（余鼓掌）邵章動議兩案併案討論。（康新民李與中何葆華等附議）在場一百二十三人。起立六十九人。多數。可決。主席以邵章修正標題。「軍事善後委員會條例」付表決。起立八十一人。多數。可決。

邵章說明修正第一條「中華民國臨時政府爲收束全國軍事及整理全國軍政特設軍事善後委員會」理由。何葆華請付表決主席付表決。起立八十二人。多數通過。主席以第二條「本委員會以左列各員組織之」與第一項「參謀總長陸軍總長海軍總長臨時執政府軍務廳長。財政總長」第二項「各省區軍政官長」先後付表決。舉手者均多數。

趙從轄修正第三項爲「各邊防督辦及各邊地辦事長官。或中央直轄之各總司令」主席付表決。立起者七十五人。多數。次以第四項「各軍最高將領。經政府指派者」第五項「具有軍事學識經驗。由臨時執政派充者五人至八人」幷附項「本條第一第四各欵委員不能列席時。得派全權代表一人與會」主席以第二條全文付表決。起立者一百零二人多數。可決。又以第三條『本委員會設委員長一人。副委員長二人。均由臨時執政於委員中特派』第四條『本委員會應行議決事項如左。與第一項「關於縮減軍隊事項」第二項「關於裁汰官兵消納事項」第三項「關於國軍配備事項」』付表決起立者多數。

趙從轄修正第四項爲「關于議定軍費標準事項」付表決。起立者多數。主席又以第五條。至第十六條。逐條付表決均多數。顧鼇烏澤聲請即開三讀會。主席諮詢。無異議。宣告開三讀會。修正文字。省略朗讀。主席諮詢。無異議。各有修正。林長民江亢虎烏澤聲。主席以全案成立。（省略朗讀）付表決。全場起立。鼓掌。時正五時四十分。遂散會。

時事要聞

命令（四月十五日）

▲據農商部呈上年召集各省實業代表會議據各團體提出嚴禁兵匪擾商案後迭據各地方人民因兵災匪患損失孔多先後呈請撫卹前來方今時局多故各省兵燹之餘難保無潰兵土匪擾害地方商業前途影響甚大亟須明令嚴禁滋擾等語實業爲富國要圖保商乃守土專責若任令潰兵土匪肆行滋擾殊非國家愛護商民之意著各省區軍民長官切實整頓隨時從嚴查禁無得再有前項情事以安商而惠實業此令▲晥瑪扎布封爲輔國公爵勒格圖加輔國公銜此令▲內務總長龔心湛呈僉事汪樂縣請辭職署僉事張檝誠請予免職另候任用應照准此令▲內務總長龔心湛呈請任命黃韓鎔王鍾麒爲僉事均照准此令▲內務總長龔心湛呈江西九江警察廳廳長孫翊因病辭職應照准此令▲內務總長龔心湛呈請任命張世鏞試署江西九江警察廳廳長應照准此令▲審計院長莊蘊寬呈請任命趙元成爲協審官應照准此令

劉鎮華憨玉琨均謀回陝

▲潼關方面將有戰事

▲鄂邊不允憨部假道

京訊陝西問題。因胡景翼逝世之影響。日來復發生變化。緣久在太原之劉鎮華。聞知胡氏已死。回陝之念。重復引起。遂決令所部兩旅。先西行入陝。惟潼關方面。現有胡軍及小部分之孫岳軍隊在彼。劉軍若果入陝。勢將重起衝突。聞劉氏本人。曾有元（十三）電致政府。報告本人即行回陝。惟要求胡軍退回豫境。以免接觸。原電大意如下。

鎮華前處電辭職。未蒙允許。而慰留勸勉有加。並促速率隊西歸。感頌無極。玆遵即集合所部。即行回陝惟胡督部下。乘華辭職之際。攻入潼關。現在鎮華已有二旅西行。懇請電飭胡部。即行退回豫境。以免我軍入關。又發生衝突。特此謹呈云云。

又據漢口十四日電通電云。憨玉琨殘部萬餘。屯駐南陽附近者。子彈告竭。因胡景翼死。決乘機率隊返陝。潼關以西。現有李（虎臣）。田（玉潔）。軍扼守。擬沿鄂邊迴師漢中。與吳新田聯絡。十二日電蕭（耀南）請予假道。蕭覆拒絕。幷傳知寇英傑張聯陞。注意邊境。嚴保中立。憨部欲入漢中計畫。恐終不可能云。

英國退欵問題

英國部份之庚欵餘額。雖於一九二二年。經北英倫棉商之請求。當

事多少當能爲我國之援助。倘我國可早日決定此二名委員之人選。與英人周旋提携。或援中美庚欵委員會美僅佔之三一而華人得三之二之成例。相與要求增加中英委員會中之華委員名額。亦非絕對不能辦到之事。不料去冬英國政局變遷。工黨內閣下野。保守黨內閣。繼起重握政權。對于退還中國庚子賠欵事。雖未根本取消。而對于此項委員人選。則改弦更張。其一部分。近聞羅素及迭肯生二氏已被免職。且經某種協議結果。已有將用於發展兩國間文化事業及教育事業之原案。竟行推翻。改爲用以發展兩國間之教育及其他事業字樣。是差之毫厘。謬以千里。恐此後將不知變成何等局面。人的方面。則能爲中國聲援之委員既已被擯。中國自身應派之委員。又仍未產出。此欵之用途處分。勢將大受影響云。

長夜夢多之豫督問題

▲岳維峻督豫雖已內定

▲但聯翩牽出許多問題

撫鄭胡景翼之命令。已於前晚發表。但河南督辦繼任命令。至今尚未頒佈。而此席之屬于岳維峻。已即有蒸電（十日）令岳維峻負責代理。現在事實上河南督辦。已歸岳維峻。正式命令。因徵詢各方面之意見。而畧爲延遲。亦屬無妨。但不出一二日。必能頒布也。

昨晨劉治洲入府謁段。辭行赴豫祭胡。段表示岳維峻督豫。即日下令。劉辭出。段復諭令秘書廳分電馮玉祥孫岳兩方。內容大抵謂。迭接極端電告。以岳維峻繼任豫督。極表贊同。現已飭屬繕備令文。即日交局印布云云。但至十五晚。上項命令。仍未發表。可見內容尚不無多少之困難也。

因豫督問題。而牽出孫岳督陝問題。張宗昌督魯問題。他方似以此爲承認對方之交換條件。更牽連及於皖督贛督等等。長夜夢多。愈糾愈紛。在政府之意。以除豫督因胡景翼在任出缺。應即發表繼任外。其他皆當待諸善會閉幕之後。岳維峻督豫命令之遲遲不下。可知政府正在疏通提出交換條件之各方面也。

急轉直下之皖局消息

▲解決皖事已有辦法

▲王督日內即行返蚌

皖省風潮行將解決一節。已誌昨報。乃近日外傳高世讀與倪朝榮暗通聲氣之說。謂皖事似仍難樂觀。本社確實調查。據皖籍某要人言。李傳業昨接皖軍旅長高世讀來電。勸其安分謹守。勿走極端。外傳高世讀與倪朝榮暗通聲氣之說。當可不攻自破矣。該電原文竟錄如下。譚送李培基見鑒。我公調京。讀去年得信較遲。且亦未知處所。未能通函慰問。至爲歉仄。近聞晉部兩團。又有送上執政之電。查兩團歸唐道尹訓練。係出自中央明令。旨然表示反對。於事似不相宜。我公由執政派爲參議。本不又加一顧問局面爲可敷衍。望靜以待時。應請諭部屬服從執政。安分謹守。勿走極端。至三位世兄。或令離開蚌埠。免涉嫌疑。讀與共患難。川敬直隸侍。或令回里照料家務。又據蚌埠快信。皖軍各旅。王普高世讀。均服從王督。倪朝榮之團長陳嘉猷。曾經通電辟明脫督之電。係倪朝榮竊名。華鈺章一旅不駐蚌埠。其部下亦多不以華之舉動爲然。聞華與柏文蔚勾結。必要時則移駐河南。依此爲下台計。程文沅憲兵司令不足一連。近日由盧永祥電調到寧。加以申斥。回蚌意氣阻喪。王督揖唐到南京後。與盧使永祥商量解決皖事辦法。已有頭緒。王督主張持寬大主義。惟中央致王督辦密電。則仍主嚴辦。昨始轉到。該電原文附錄於後。王督辦鑒。口密。豪電悉。鎮變有方。良深嘉慰。此次列名通電及挑唆煽惑諸人。實屬妨害公安。目無法紀。該督職責所在。仰即留意處置。勿涉徇隱。奉諭特達。府秘書廳。又據南京電訊云。王揖唐抵寧後。連日與盧永祥磋商解決皖事辦法。大體均已決定。現王氏擬日內即行返蚌。王因與盧已議有辦法。張宗昌亦由派代表赴寧謁見王氏。表示欲助其解決皖事。王特對張婉謝云。又聞蚌埠憲兵司令程文沅。此次風潮中。頗有嫌疑。經調寧後。程又向盧力白無他。玆錄昨日盧氏報告大意如下。「程文沅業經防調來寧。據面稱對於中央暨王督辦。均甚服從。並無把持電局。扣留電報等越軌行動。此次王督到蚌。伊亦到車站恭迓如常等語。現王督在寧。容再詳洽陳聞」云。

熊克武强索開拔費

湖南趙恒惕。曾致電執政府。報告熊克武曾向常德商會勒索開拔費三十萬元云。

吳佩孚態度冷靜

據漢口通訊云。何隆（譯音）少將之部下。雖與熊克武部下在湘西發生衝突。又吳佩孚久居此間之消息云。直軍領袖之吳佩孚。曾於日前（十日）請誌在決川船上召集部下軍官及數名之參謀。開一會議。至於所議何事。外間雖未探悉。惟聞吳氏於席間曾向預會人員宣稱。謂其對于政局仍願處於旁觀之地位。不欲有絲毫之活動。對于岳州地方之安寧秩序。尤爲關心云云。前第十五師師長彭壽莘派遣代表一名。前來此間。致使一般人民對於此節。異常注意。彭氏之代表係於數日前由津來至此間。聞與吳氏磋商與一北方某軍事領袖聯絡之事。以期恢復直系已失之勢力云。近數日來吳氏每晚五時即行下船前往葛雲龍（譯音）宅中住宿。翌晨即行返回船上。據一般人民揣測云。吳氏之戰艦寄可謂之軍事司令部。不可稱之爲私人之寓所。吳氏除有一部少數衛隊外。其餘軍隊均已離開決川。現在城陵磯與道瑞磯（譯音）一帶駐紮。此間時局決無發發險惡之可虞云。

補充閣員之消息

▲秦瑞玠暫代農次

現閣閣員因楊庶堪不就職。吳光新久假不銷。王九齡又因某項問題乞假出京。執政因臨時政府雖屬暫時性質。然國民會議尙未召集。距正式政府成立之期尙遠。于此時期間若能整理庶政。實於國家前途有關係。擬於參政院成立後。將現閣閣員補充齊全。俾成爲健全內閣。負擔國事云。又農次劉治洲日來對於豫事奔走頗力。恐誤部務。日前特呈請執政派員暫代次長職務。執政昨已指令發表。原文錄次。令代理部務農商次長劉治洲。呈因公赴豫。擬請派員暫代次長職務由。呈悉。著派秦瑞玠暫代該部次長職務此令。又據某方面消息。現內閣之局部改組將成事實。除外沈內龔海林法章敎王交葉不動外。農長劉治洲眞除。財長內定梁士詒。陸長內定陳樹藩。至府秘書長一席。梁鴻志辭之甚力。張伯英代理。諸多扞格。段執政現尙在挽留梁氏。若將來挽留無效。則當以姚震李思浩擇一繼任云。

段邸開特別會議

執政府於昨日十五上午十一時。召集一部分國務員及趙湯兩議長。許秘書長。姚院長。林長民朱深曾毓雋屈映光各要人。開特別會議。討論善後會議中之國民會議條例草案。因該草案全文通過於二讀會時。於「組織」「審查」「選舉」三項。均議決保留。俟協商妥洽後再續行討論。即如東三省代表團所爭者。即爲選聘二字。須改推舉。故條例中選舉章。暫予保留再議。執政府昨日之開會。即爲保留之三項。因前夜絨線胡同屈宅。已開過會外協商一次。政府方面之局。亦當有所協議。聞執政之意。如何。即贊成如何。蓋既經提交會議。則悉聽多數之可決或修改矣。至於呼倫貝爾代表。前向執政府請願要求加入國民代表會議。段執政已批准其請願呈文。准其加入國民會議。但有人主張須交善後會議議決。故此案仍須咨會云。

又訊。關于國民代表會議條例保留未決條。前晚在絨線胡同開協會。聞對於各省區人數。已大致決定各省一律十五人。東三省照原定人數。約可增至一倍以上。蒙古二十四人。華僑八人。青海六人。前後藏特別區已均決定。關于選舉手續。及制憲程序。定明晚繼續協商云。

憂危未已之廣州政府

香港消息。否認唐繼堯爲副元帥之電。楊希閔劉震寰等拒絕簽名。據由胡漢民許崇智廖仲愷譚延闓范石生等聯名發出。國民黨中央執行委員會。決推胡漢民繼任大元帥。廖仲愷長粵。但實力派不贊成。伍朝樞乃調楊希閔。推孫科長粵。楊亦無表示。胡漢民環境不佳。潮油防軍。已紛調回省防備。並請許崇智回省。對閩軍事則全交付蔣介石云。

又訊林虎軍退贛邊。約萬餘人。原定聯贛軍。由定南趨龍川反攻。蔣許決敢死戰。紫金山與均派重兵扼守。學生敢死隊千餘人。布滿前線。洪軍在閩。被敵軍隔斷接洽。林乃將所部暫退安遠。並在會昌布防。鞏固後路。俟何粵省破裂。再將乘機而進。方本仁允維持軍餉糧餉。幷代陳中央。陳烱明派有專員。繞道潯林防戰密策云。

另訊。陳烱明自失潮油之後。林虎洪兆麟等亦相繼失敗。其勢已不能復振。乃深結周蔭人爲外援收拾殘部。力圖反攻。而許崇智亦聯絡閩南民軍。以資抵禦。陳仍不能實行反攻。至於陳之殘部。究尙有若干。

馮玉祥爲胡舉哀

京訊聞馮玉祥得胡逝世消息後。已通令國民軍服喪七日。幷電三軍同時舉哀。各師皆開追悼大會。昨已派劉蘊村參謀長賫萬元治喪費赴豫。代表致祭。慰問家屬。寫親筆函呈胡父。畧謂笠僧雖逝。某與笠僧。情同骨肉。以後無論何事。可來問某。復致書岳維峻接洽後事。以因胡氏不治生產。不積私財。十餘年來。未爲家中稍置田宅。其父家教甚嚴。今尙布衣種地。其夫人亦至今親操井臼。自饋農人飯食。見者決不知其爲某省督辦之妻。凡此諸點。皆極難得也。

客地（四）
大連錢鈔 鈔票對金票
大豆（鐵建） 當限 中限
大連 營口 長春 奉天
南或西風曇

賞格壹萬元

第威德製藥公司可担保本公司補腎丸中之藍色藥質、乃名醫所公認之消毒靈藥、對於腎部膀胱各症極爲有益
●如有人能證明上述之藍色藥質、謂非眞眞藥料者、敝公司願給一萬元之奬金、君見小便轉藍、即是此丸已達腎病之明證、並已起始醫治之功效矣、

◉包見功效
服第威德補腎丸、分小便藍綠、即藥力已到腎部之先兆、服後迅速見效、足證此丸固能消除釀成腎病之毒質、

◉奉送病者之特別試樣
本公司願給每一病者以樣品一份、君可在未買之前先行試服、因確知此丸之功效於本公司之聲述、有過之而無不及、君服後定可信服此丸、無別種藥、能如此靈驗、
請將附券塡妥、附郵票一角、作包扎寄郵、至上海四川路三十一號、中華郵政信箱九四五號、第威德製藥公司、樣品即當原班寄奉、以便加意試用、此樣丸足敷一日之用、能暫奏效益、然本公司並不聲認此樣丸即足劃除其第威德補腎丸之整瓶藥丸、各高等藥房均有經售

東三省獨家經理營口英商源來盛洋行

價目 大瓶現洋大二元七角五　(半打)十五元　小一元五角　八元

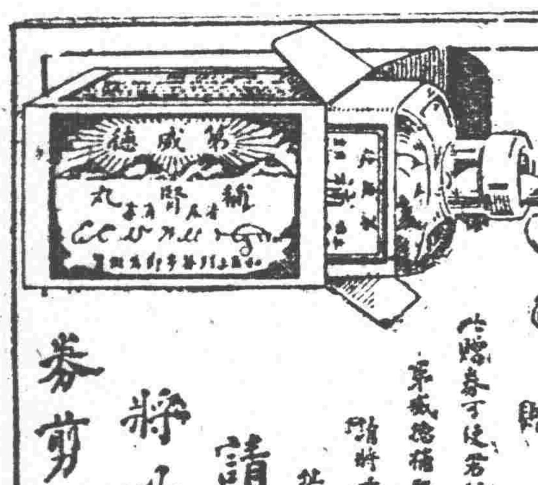

省　城　鎮　街　號　君　收
贈券
請將此券剪下

志仁堂雙層化積膏

專貼氣積血積寒積食積心胃疼痛胸膈脹滿噎膈反胃癥瘕痞塊瀉痢腰腿筋骨疼痛氣腎囊潮濕婦人經血不調腰腿疼痛赤白帶下並小兒乳食疳痞蟲積偏墜等症立效不但積消聚散而且健脾衛生誠膏中妙品也此膏每份價洋陸角

萬靈風寒虎骨酒

專治風寒遍身筋骨麻木半身不遂口眼歪斜癱瘓腿脚抽搐多年筋骨疼痛春秋發犯並氣寒心腹脹岔氣結胸噎膈反胃胃寒嘔吐脾寒瀉肚痢疾疝氣兼婦人經寒腰腹疼痛白帶產後瘀血等症速飲此酒神效絕倫每瓶價洋貳元肆角

强種補元丹
專治男子先天不足後天虧損腎虛精乏夢遺滑精陽痿不舉不能種子絕嗣等症神效每盒價洋五角

虎骨壯陽膏
專貼風寒筋骨腰腿痳木疼痛中風癱瘓氣鬱血凝積塊腹痛腎虧腎寒婦女不孕等症每張洋元貳角

順氣健胃丸
專治脾胃虛弱胸滿結氣胃寒嘔吐疼痛脾寒瀉肚痢疾飲食不化胸膈積聚等症神效每盒價洋伍角

清毒掃淋丸
專治五淋白濁花柳傳染楊梅下疳及魚口便毒等症或誤用頂藥喉爛牙落音啞神效每盒價洋肆角

濟坤鹿胎丸
專治婦女經血不調膨腹疼痛經閉白帶子宮寒冷久不受孕產後血癆虛勞等症神效無比每丸貳角

嬰兒消積片
專治小兒乳食不化宿積不消胸胃脹滿肚腹疼痛瀉痢蟲積積聚肌瘦痞症服之立效每袋價洋貳角

衛生時症丸
專治四時瘟疫霍亂吐瀉頭身疼痛癥痧痘疹攪腸痧腹痛抽搐危險症先聞後服神效異常每袋貳角

參糖
主治老年痰喘咳嗽氣虛短促並能增精神益氣力悅容顏健步飄然補品良劑禮品上乘每盒洋參元貳角

本堂開設奉天省城大東門裡各省商埠縣鎮均有雜貨商號代理賜顧諸君就近訪買如承函購先款後貨原班郵奉不悞

總發行所開設奉天大南關●製藥各種各城鎮均有代理

老福順堂廣告

奉天巡按使化驗●北京內務部立案●奉天警察廳化驗

頭痛藥 每袋五角	睡藥 每袋八角	胃痛散 每袋三角
祛痰散 每袋五角	咳嗽藥 每盒八角	瘡毒膏 每盒四角
牙疼水 每瓶五角	吐血藥 每袋五角	大補血 每瓶一元
殺蟲散 每袋角半	退瘧散 每袋三角	瀉下藥 每袋二角
虎骨熊油膏 大袋六角	參茸百補丸 大匣五元	寧坤至寶丸 每匣二元
虎骨花蛇酒 每瓶元半	甘露藥酒精 每瓶一元	理血健腎丸 半打七元

最新編定 製藥彙報 業已出版

如承索閱隨時寄贈

（內容）一、序　一、通函治療規則　一、滿購規則　一、本號店啓事三則　一、註册執照暨憑仿告各種影印　一、製藥各種功能主治服法用量價目附註各病原因症狀及攝生法　一、舞錄局方各藥價目一覽表

（附啓）本彙報係屬贈品承索閱分文不取但請開明回件處所姓氏併請註明係由閱盛京時報得知爲荷……本號店謹啓

健胃散 每袋四角	癬疥水 每袋四角	感冒藥 每袋二角
治痔膏 每盒一元	瀉痢散 每袋三角	脚氣水 大瓶六角
梅毒丸 每袋六角	消毒丸 每袋四角	淋濁丸 每袋五角
平瘟散 每袋一元	香丹 特包二角	遺精藥 每袋六角
筋骨疼痛藥 每袋四角	小兒驚風散 每袋三角	小兒消積散 每袋三角
清胃化積丸 每盒六角	利水消腫藥 每袋五角	通明眼藥水 每瓶五角

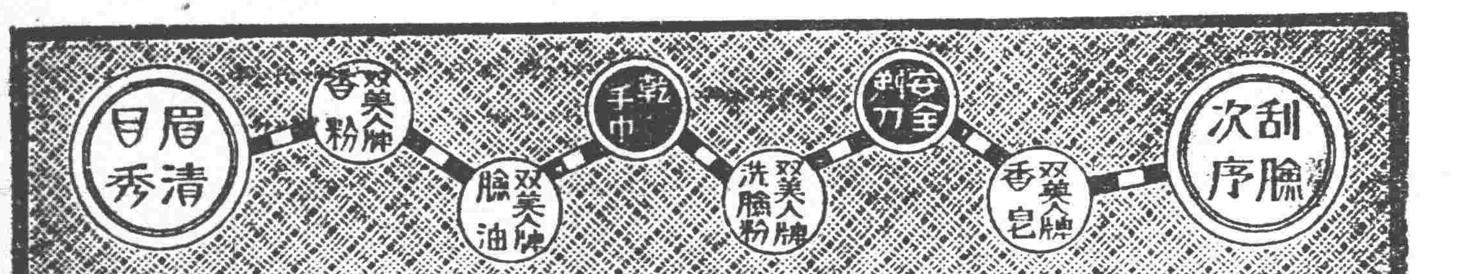

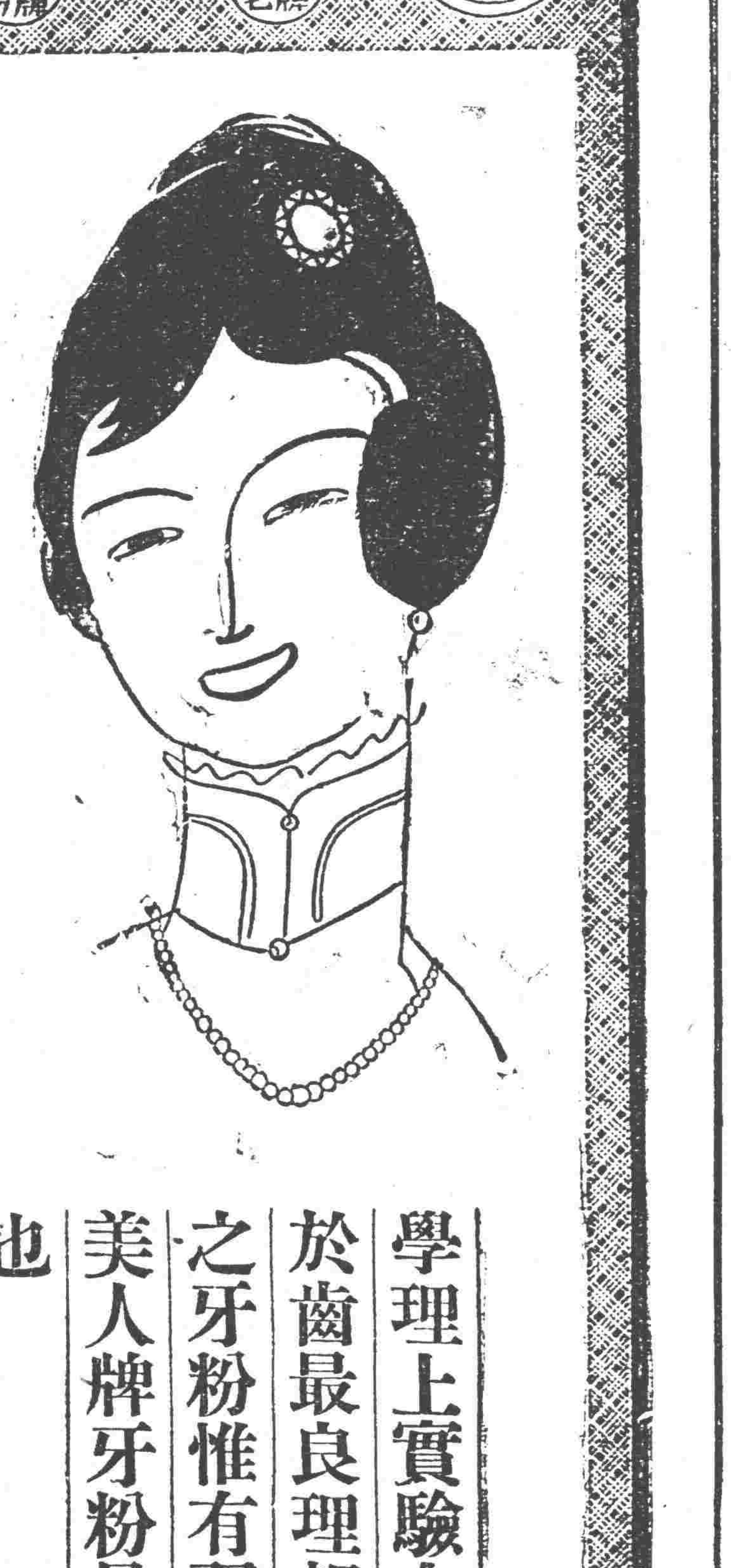

學者之推賞

曾蒙齒科醫

双美人牌

花粉

學理上實驗上於齒最良理想之牙粉惟有双美人牌牙粉是也

便利衛生的双美人牙膏以銀筒裝入一擠即出

眼前有大妙藥請即實驗

痔疾

流血．流膿．腐爛．痛．癢．等

一無論何痔不割不燒完全治愈

數千人患全治實例

東京　小松痔之藥（治痔疾一切眞奉奇効）

諺云今日人事明日吾身但就今日世界直　疾者如何狀況而言實爲江湖同病者之報導

○爲痔疾以殞命之人多係此等凡痔疾初期極輕並無痛苦不堪之狀此時如諸醫師治療何施以相當之治法自然容易痊治大都不以爲然日延一日此症元來險且惡辣痔毒發串以致肛門週圍高腫漸潰穴流膿流血孔內腐爛轉成痔瘻肛門生疣雖苦不堪遂變爲痔核肛門痛苦如割轉入裂痔漸次潰魂如出血痔或夜不成眠又㾖痔甚至步履脫肛肛門腫潰無完或成粘液痔種種雖痔之名不堪枚舉中此症能轉爲神經衰弱腦病胃腸病貧血臟心病甚至肺病助腺炎等症惹起悲慘何堪由此觀之同病者之覆轍痔疾一症豈可忽之者小敬醫行見及此決心研究徹底的治療法實行深爲病切

●治療初試因力法不良毫無成効一再研究始稍見功効然仍不出奇迄至今日東京小松痔之藥始爲痔患者實驗之好結果無論何等深病不割不燒並無往射之手術亦無需入院等之費用及日期于自宅就業能使安全實爲經濟治愈之實積此乃實驗全治者之所喜者往往送來全治禮狀將全治之狀報告者不可計數間有受兩次手術之難痔絕無再愈之想者經此藥除根能能努働從事者有之或因痔身體不能稍動至今服此藥能乘自轉車活動愉快者亦之再有離去數年之病體登山旅行再無重犯之兆根治確實之人亦有之種種奇痔全治實驗例不可枚舉故此東京小松痔之藥名聲日高一日之原因也今稱爲日本第一之痔疾効藥全國到處藥店無不行傳本藥對痔疾實爲現代最善治療法實有證據即按多數治愈之立證即可爲確證現痔今令王爲醫藏之期無論男女患者症者切勿失治療之時機早用本藥立見奏効

●小松痔退膏（貼付藥）拾圓、五圓、二圓、
●小松痔退坐藥（藥條）一圓、五十錢、二十錢、
●小松痔快丸（內服藥）四圓、二圓、一圓五十錢、　郵力十五錢、滿錢五十錢、營閣三十錢均一

▲痔退膏與痔退坐藥用法首先將核痔或瘻痔內惡膏惡汁吸除使其免去疼痒收縮脫肛腐蝕之處發生良善之肉塞突塞　孔眞能奉効
●痔快丸能使大便通快掃除高內之痔毒
●一般　痔者如將痔退膏坐藥併用與內外部之膿潰易于出則更能速癒如欲根癒尙有痔快丸服用之忽忘病苦之所患

奉送　說明書（全國患者諸氏）（內付全治實驗）
患痔症者不可不讀
▲通知本舖即行通送

本舖　東京傳馬町一番地　盛林堂小松喜一郎　電話京橋二九七番　振替東京七一二二一番

代理店　大連市浪花町三丁目　日本賣藥合社大連支店

▲布內各藥店及全國到處均有代售　但滿鮮地方多有類似品購時請指定小松痔藥爲盼

東三省新聞

▲奉　天▼

○春季檢閱分四路

東北陸軍訓練處奉命舉行春季檢閱曾誌前報玆經姜登選代監會商結果決定分四路進行以期迅速計關內爲第一路奉天爲第二路吉林爲第三路黑龍江爲第四路除吉江兩省由張吳兩督辦代理檢閱外關內由張漢卿師長檢閱以郭芳宸師長副之奉省則由姜統監自行檢閱云

○第十師編制完成

新任東北陸軍第十師師長齊恩銘已遵照命令將旅團編成呈報軍署備案旅團編制如下（一）第十六旅旅長溫贊玉所部第十團長高玉海第二十團長劉連海（二）第卅七旅旅長張林所部第八十三團長吳孔嘉第九十團長孫良才云

○李督辦定期遄返

直省軍務督辦李芳宸日前爲商陳整理軍務分配防地及應付豫省各重要問題特自來奉迄已數日業經張督辦授予機要李氏定於十九日返任照辦云

○欒團長升任旅長

陸軍十九旅旅長高維嶽升任師長各情曾誌報端其遺席張上將軍查四十一團團長欒雲奎堪以提升當委欒氏升充旅長以重軍務云

○當局重申禁烟會

據官場消息奉當局查禁烟一事雖經令行在案現屆春耕之際仍恐無知農民私種罌粟希圖漁利故特重申前令禁止種烟以免流毒並咨行吉江兩省一律遵照辦理云

○官銀號通告付息

東三省官銀號以前興業銀行發行四厘債券現屆付息之期該號于十六日通告除由本號照付外其興城綏中黑山新立屯四處改在錦縣分號照付西安西豐海龍山城鎭四處改在東豐分號照付云

○馬鐵失愼之詳情

▲損害較少　▲無碍營業

瀋陽馬鐵公司昨十六日失愼業見報端今詳起火原因由馬草堆殃及馬廐馬料庫及華人宿舍皆焚燬廐中繫馬七十一頭因火勢過猛未能救出有六十八頭喪身火中只有三頭拉出亦已燒得口鼻流血毛卷焦爲狀至慘以上各種損失合計約爲七千五百圓之數比較的不爲過鉅故於公司之營業上無大影響再該公司平素每日馬車開行數爲一百十五次暫因馬匹缺乏常運行以前之半數俟陸續補充馬匹即當恢復舊觀總之其營業依舊繼續進行云

○戰北邊解奉法辦

江省軍務善後督辦吳興權現因拿獲著名匪首戰北邊老山好權柏林等案情重大未敢擅專特派副官某于十六日押解該匪首等來奉當交軍法處訊明法辦云

○張軍長電告招兵

鎭威軍第二軍長彙蘇皖魯剿匪司令張宗昌現因所部軍隊不敷調遣業已派員分往魯豫各地招募若干以厚兵力特於昨十六日電告軍署備查云

○十八旅改編續訊

濱江鎭守使兼十八旅旅長張煥相所部軍部改編爲師迭誌報端玆據確息該旅雖已着手編制而兵額不足尙將補充營劉營長所部一律編入以便足額而厚實力云

○令各師就近勦匪

據聞張督辦爲肅清匪患以資長治久安計特於十五日通令三省各師長自後駐地發生匪患僅可商同各該縣知事會同警甲合剿無須來省請示云

○令造報陣亡名册

東北邊防督辦張雨亭爲撫卹奉直戰時陣亡官兵之家屬計曾令各軍查報陣亡數目在案迄已多日仍未報齊故特於日昨(十六日)通令各師旅團營連將陣亡者之姓名造表呈報以便分給卹金而慰英靈云

○王統領榮升旅長

吉林游擊隊統領王德才年前奉直戰事異常出力此次吉林軍隊改編爲師張吉督電請將游擊隊改編爲騎兵旅並以王統領提升旅長歸第十五師師長節制業已照准云

○視察員査案返省

全省警務處處長于濟川據聞遼中縣茨榆坨巡官劉振德有設賭誘姦情事特派視察員王輔光前往徹查玆經該員查明於前日返省呈覆所開雖未盡實究竟該巡官確係瀆職于處長即飭該縣闞知事將該巡官撤革云

○飭查委員營私案

省署據劉廷選呈出放四洮路街門台街基委員關鴻學舞弊營私省署據呈以該員各屬離辭特于十六日飭遼源縣知事張元愷查明該案爲人民紛爭抑該員瀆職核辦具報云

○醫院傷兵禁出入

東北醫院就醫之傷兵迄今未愈者尙有若干原來各傷兵可隨便出入不意十五日忽又運來傷兵兩列車自十六日起該院傷兵不准出入未悉何故

○軍署加委兵站員

鎭威軍兵站人員往常概由處長發給委任令該處將兒結束各級人員爲留作將來履歷計希望由上將軍加委軍署允之自本月起所有兵站職員重由總司令發給委任一次云

○馮局長入京檢圖

東三省測量局長馮舜卿銜命入京昨探得其任務云北京參謀部有全國各省詳圖數份奉天則猶闕如此次馮氏前往檢得該圖全份將由東三省測量局臚給以備後日之用云

○實習工定期赴連

省立第一工科高級中學爲使學生實地練習工藝計特呈准郝廳長定於五月一日選派機械科學生三十名前往大連鐵工廠實地練習並請交涉署請駐奉日總領事介紹函云

○于水警局長回安

安東水警總局長于治功前因沿江防務事宜來省謁見當局有所陳商玆已事竣遂於昨十六日乘安奉車回安東任所以便施行云

○地廳檢察官易委

地方廳檢察長徐文龍現以該廳刑庭檢察官何崇韓業經調任民庭推事遺席關係重要亟須委人以專責成查有法政學校畢業生王松年歷任司法要職堪以勝任當即請准高等廳委爲刑庭檢察官以資助理云

○王校長升任視學

教育廳長祁公亮現因新民縣視學出缺乃委該縣三區佟家房高等小學校校長王立中升充王氏遺席以教員鄭廣平充任云

○第八典獄長易人

奉天高等審判廳廳長單豫升現因第八監獄典獄長孟憲忠辦事不力貽誤要公當即撤差遺席另調第一監獄某部部長劉捷敏升充云

○侯知事來省任務

寬甸縣知事侯知本頃於昨十六日帶同隨員數名來省探其任務係爲警甲請領大槍八十枝子彈五萬發以便佈防一俟晉謁當局陳商具領後即行回任云

○陳區長被控行査

彰武縣區長陳海峯因違法殃民被公民係海峯來省控於省署省當局以區長違法關係匪輕特於昨十六日令行彰武縣王知事查明具覆以憑核辦云

○王祉捐主任他就

瀋陽縣祉捐處主任王化民現因事繁薪少特自請假玆聞王氏已謀得電燈廠監工員月薪奉大洋八十元至縣署祉捐處主任一席張知事以未得相當之人尙未委任

▲長　春▼

○李法官匆匆回省

日昨吉林公署特派軍法官李葆謙（字益軒）來長係爲吉長鎭守使丁超與請派員監視焚燒烟土併有要公與丁鎭守使觀面接洽該員公畢之後即行登車旋吉經鎭守使再三挽留併有各機關預備歡迎李法官一概謝絕矣

○商會長赴吉會議

本埠商務會奉到吉林省長公署命令作速赴吉會議當時因會長史煥文已回關裏乃委坐辦史鏡齋代表前往會議已畢當即旋長聞所議各節係因去歲奉直戰事所費之欵除以三省庫金二百萬元抵補而外尙須由民家地畝抽收之擬按每天加收大洋五角之數云

▲安　東▼

○度量衡劃一辦法

安東縣公署頃奉實業廳訓令內開案准農商部令開各省權度不一於發展實業上殊多阻礙玆經實業行政會議表決劃一權度辦法六條令仰該廳遵照辦理可也其辦法大致如下（一）本部頒發權度標準於各省區以資遵照（二）各省區收到本部頒發標準以後即派員調查各省區實行權度情形編定新舊器比較表及預算需用新器數目呈部備案（三）各省區應於本年七月以前派員二人以上至本部權度檢定所學習檢定一個月畢業回省充當檢定員（四）各省區檢定分所至遲本年內完全成立（五）各省區劃一權度事宜須於檢定分所成立後二年內一律辦竣（六）各省區選派權度分所長呈報本部備案云

▲大　連▼

○語學校舉行畢業

大連語學校於四月十五號午后七時卒行畢業第四次業式中外官紳咸皆蒞臨其次序爲一開會詞二校長告詞三證書授與四來賓祝辭五在學生送詞六卒業生答詞七閉會

○學界參觀青年會

復縣縣立第九高小校長孫祥驥君於十五日早八時至中華青年會立小學校參觀下午二時又有日本教育專門學校研究生二十餘人由教師李蔭泉君行至青年會參觀對於設備教學各項均極滿意後由趙晉如校長贈與印刷品多種并加以說明由李君翻譯參觀之日人均爲滿意云

▲鳳　城▼

○添委登記調査員

鳳城區域遼濶戶多人稠登記處事關於保障產權是爲重大縣署登記所原僅有登記調査員一人對於調査難以週顧閆縣署現又添委張雨春紀輔中二人充登記調査員調査登記一切事宜云

▲哈爾濱▼

○四要人聯袂回江

黑龍江軍務善後督辦吳俊陞前由哈回江以有未了事宜曾留張秘書長星檜張署長壽增張總辦興仁等三人辦理現已事竣即於月之十五日夜十二時乘專車回江省並有通原公司理事長廣鐵生隨回江同云

○水警一署長易委

本埠松花江水上警察第一署署長李紹白另有高就業離差有日遺職重要未便虛懸溫局長當調寧安縣公署金科長接充業於十四日接事云

○設中德互運公司

德國交通部商務代表迭諾特里氏於日前由俄來哈寓道裡六國飯店探其來哈之原因係奉本國政府命令辦理德國與遠東直接運輸已向東鐵當局接洽一切擬先設立中德互運公司大約能成立云

○東鐵地畝之轇轕

中東鐵道附屬土地問題迄未解決當起糾紛前十四日又有華人農民一圈擁至中東路局所屬之農事試驗場聲稱該場土地早由中國側土地管理局租與迫該場出地當以人多口雜不免有暴亂之行中國官憲對之並不制止故該場頗受損害云

○馬局長宴會各界

東省特別區市政管理局局長馬鐵卿茲爲聯絡各界人員感情週事接洽計特於月之十五日在設新世界宴會本埠長官公署特警處路警處警察總局水上警察局鎭守使署總司令部等機關科長科員等約百餘名之多云

▲洮　南▼

○各界歡祝新鎭使

新任洮遼鎭守使張仙濤氏於昨日接篆各界齊集賀喜滿城商民門首均懸國旗以表慶祝實因該鎭守使在地方感情之深各界故有此舉云

○商務會改選會長

洮南縣商務會正副會長期滿經衆商號先舉會董於四月十一日又經會董公舉會長得票最多者福合長經理李君榮普當選爲正會長其次正心合經理張君國蔭當選爲副會長業已呈請縣署立案矣

▲彰　武▼

○軍官佐遞升彙誌

駐彰陸軍三十三團一營營長劉繼文升任該團團長至營長一席以迫擊砲連連長張福萬充任該團部三等軍需正郭懸清辭差他就遺缺由一等軍需長任榮九遞升團部副官已調委連附周德武接充於月之十日俱各視事

▲梨　樹▼

○縣公署召集會議

本邑知事臧彭伯召集各區區長各機關領袖昨十二日在縣公署大開會議討論數小時始散聞因勸募建修奉海鐵路之股欵云

○郭警長視查遄返

郭連三警長日前赴各區巡視各節已誌本報昨十三日返所據聞警長由四平街(二區駐所)轉十二馬架子(三區駐所)三江口哈嗎甸(均三區分駐所)而返四五各區孫暢毓股員代爲巡視云

▲岫　岩▼

○電燈廠將行改組

縣街自去秋電燈成立市面頓覺繁新因燈光十分明亮也惟資本多由鄰經理貸借茲以利息計之大有支持不能之勢高監督以電燈事業關係全城局面既有之決不能任其銷滅曾屢邀士紳會議昨十三日又往商務會與衆商埠研究辦法大約總有永久保存之策劃云

▲通遼鎭▼

○李區官遺愛在民

本邑小張由警察第八區分所長李恩隆君原係警界熟手經驗宏富辦事認眞歷充本縣各區警官於十二年秋復來本區任事該李君以爲三次重遊舊地乃異常振刷對於警政大加整頓尤特別注意至其勞績最大而昭著者則爲去冬大股馬匪仁義軍在吉奉沿邊一帶東接西竄綁掠焚燒慘無人道人民惶恐一夕數驚大有風聲鶴唳草木皆兵之勢乃李分區長從容鎭定一面派兵在山中扼要防守一面帶警設卡堵緝晝作非退如大敵當前日不交睫者十餘晝夜匪聞戒備甚嚴乃相率引去八區得以轉危爲安化險爲夷者皆李君實力保護有以致之也昨忽奉令調轉一般商民驚惶無措當即公推代表赴縣具呈懇留復面謁劉科長卒因成命難收各代表始悵悵而返云

○穆師長任賢錄功

東北陸軍第十四師長穆祝三氏前由省回防奉命改編所有舊部人員甄量材任用以酬勞績因有故鄉親友遊追隨左右恒著辛勞不避艱險者所以別提升區因各團營連以及下級軍士聽升任師長多投奔來通求事者一概面絕該師長聲明凡各親友日後切勿來投以免妄費資斧仰乞原諒實因本師人員均係戰功所得遴選學術優良者充之外另碍難中途加入其部下聞之莫不欽佩云

○商民留師部駐防

東北陸軍第十四師師長穆春因改編成師奉帥令移防遼源各界因穆氏蒞通保衛有方軍紀嚴明關於河患防範周詳人民正倚若長城故聯名電呈上峯懇留云

○各界讌會徐旅長

東北陸軍騎兵第一旅旅長徐永和氏前奉帥令陞任斯職率隊蒞通各機關赴站歡迎下榻薪金福各界治席讌會聞徐氏久渉軍界頗幹有爲素蒙上憲所嘉許委以重任將來對於軍務必有一番整頓云

▲綏　中▼

○劉所長去綏赴任

本縣警察劉所長前蒙上峯提升張家灣警察署長之職曾誌本報茲聞劉所長業將該所一切政務遣交第一區劉區官暫行護理已於日昨月之十日搭乘早十時大快車前往張家灣任所行時赴站送別者車水馬龍頗極一時之盛云

▲通　化▼

○宋視學下鄉査學

本邑縣視學宋忠讓自到任伊始即以整頓學務爲懷前月往查南路各鄉校學塾已誌前報昨日(十日)又赴北區各校視察道路遙遠須渉嶺踰山大抵月杪方能回縣云

▲山海關▼

○金稽査將獲擢升

京奉路稽查金鵬川君在交通界充差有年勤愼服務成績卓著每逢戰事尤能辛勤盡職去歲奉軍入關討逆該稽查於路務車務整飭有方以致交通上獲若大之便利甚蒙上峯所嘉許聞擬將界以重要位置云

▲扶　餘▼

○張營長死後哀榮

駐扶騎兵十一團一營營長張瑞軒氏去冬剿匪身亡曾經本縣各開會界追悼並醵資撫卹以慰幽魂當將張氏靈柩浮厝昭忠祠刻張氏家屬擇於日前爲之開弔成主日昨爲發引之期各界多往光送計接收輓聯二百餘對輓幛數十幅鼓樂喧天亦極哀榮之盛云

○步兵團拔防消息

駐扶陸軍步兵第卅六團祝團長自去冬到扶駐防以來護衛縣城頗爲出力出外剿匪亦時有功近據軍界消息上峯擬調祝團長所部開赴哈爾濱保護無線電台日內即將開防所聞如是姑誌之以觀厥後

○松花江現已開通

邇來清明已過松花江上游冰排均行次第推下江面完全開通水勢較前略漲各船戶毫未損失均抱樂觀一般求水上生涯者現已開始收拾船隻預備開駛矣

▲依　蘭▼

○陳旅長赴哈會議

九旅旅長陳玉崑自省回防不過數日詎於三十一日午前奉到吉林張督辦電令內開督辦現已來哈爾濱接護路總司令事務仰該旅長剋期赴哈以便會議等因陳旅長遂即於是日午後一鐘起身前往並帶隨員參謀一同赴哈本城各機關均到旅部歡迎云

○鎭署燒燬違禁物

依蘭鎭守使陳玉崑於禁煙一事雷厲風行屢飭所屬各團營連認眞查禁一年以來搜獲之煙土約一千一百餘兩於廿八日抬往西江沿盡數焚燬並請各機關暨本地士紳前往參觀以昭鄭重云

▲下九台▼

○商會讌會兩局長

本鎭稅捐徵收局長更換一節已誌昨報玆商會備設筵席一爲新任商局長洗塵二爲莛任莫局長餞行並邀請各機關首領作陪賓主言歡盃盤交錯頗極一時之盛聞莫局長於是日晚車赴吉各界領袖又齊至車站歡送云

▲山河屯▼

○姜委員升縣視學

本縣教育委員姜泰之經魏局長請委爲縣視學業蒙劉知事照准加委爲縣視學所遺之缺未便虛懸特委縣立第一高等小學校管理員王繼華爲教育委員查王君久歷學界學識宏富少年老成奉委後於六日即到局視事矣

▲額　穆▼

○厲知事派員査案

地方財務處巡差常振永等赴鄉發放門牌兼收魚網各項雜捐對于花戶連敲帶詐任意勒索稍有不遂非刑吊打農會調查員郭文奇者發放門牌竟將一戶門牌門證私改門牌放給一家門證放給一家收納兩份捐稅并私穿軍衣冒充軍警團隊搜翻行人遍索烟土受其欺者大有人在鄉民因受其害過重無可再忍公推鄉老梁寶代表控告於縣公署厲知事已派擊捕副隊長王鳳樓氏爲臨時調查員前往搭拉鄉等處兩案彙查具報核辦云

○擊捕隊剿匪近訊

上月間有大幫股匪四五百名之衆竄入屬境張廣才嶺西蛟河鎭左近大肆行搶掠無忌厲知事即派縣街警甲捕保衛各隊迅往痛剿外幷飭嶺西保衛第二隊帶同助剿去訖始於本月十號縣署接得該隊等剿捕報訊已與該股匪接仗各隊集合僅百餘名兵單匪衆力難殄滅僅獲耳級一枚保衛一隊五棚正目劉清林胳部受傷除將傷者就近抬送蛟鎭治療外餘隊等仍然跟蹤截擊幷候速派援兵助剿刻正酌派援隊聞能否殲滅俟訪再誌

○李營長遄返防地

駐街陸軍第二營李營長頃往外防官地第八連沙河沿第七連等處驗看防所業誌昨報該營長閱看一畢已於十日旋返本防云

▲張家灣▼

○各界挽留楊縣長

德惠縣知事楊字齋忠厚老成自接篆以來對於地方應興應革之事無不措置適當早爲上峯及地方人民所依重乃自今春以還屢蒙退志均未獲准近聞復於日昨又遞辭呈當地紳商學各界聞訊聯名電呈省長公署請求挽留未知能否俯順民情准如所請否

○特別區署長更換

本埠道裏特別區忌署長蒞任以來數載有餘辦理警務成績卓著久爲上峯所倚重玆已奉令將該署長調轉哈埠以重要位置遺遣之缺已委劉某(未詳其名)接充現正辦理交代云

▲黑龍江▼

○徐委員回省覆命

黑龍江省長公署爲整飭吏治調查稅收暨清理租賦守提省防軍欠欵等項委候補知事徐春庵爲安達闕西縈東縈州一帶調查員各節曾誌本報玆該氏業已將諸務辦理完竣即於昨(十四日)早九鐘搭車回省覆命矣

▲綏　化▼

○火藥犯送縣究懲

綏化硝磺販賣所經理那全祿派巡差出外巡查硝戶在城外查獲洗子和私帶火藥一百斤那經理因事關禁令日昨(九日)將該犯送交縣署經徐知事親自審訊後即收入囹圄將來如何懲辦尙未聞知

○小學校預備旅行

綏化縣立師範講習所第一初高小學校校長郝景芳因當此春末之際客氣清新昨(九日)同各課教員議定預備四月內率領全校學生赴郊外旅行以重體育聞係分爲寫生游藝等組並組子軍一切野外行動現在課餘每日練習以期熟習整齊云

○徵收局嚴査稅務

綏化徵收局長陸慶增因各小商戶油坊磨房往往有以多報少之弊小商戶售賣零星雜貨竟有匿不納捐稅者(八日)通知各商務要認眞報稅並派人四出巖查以防偷漏徐前之不出捐稅之攤床營業現已均立賬簿俾備查核云

▲哈拉站▼

○商團籌設消防隊

站街近年以來市面繁華商戶林立生意大有起色因之修工建築者相繼而起斯可謂商賈雲集之地人烟稠密之區奈該北地勢高聳每値春冬颶風無日無之倘稍有不愼致告火警即以今春論之火警三四起雖未造成巨禍亦皆飽受虛驚現本街商團隊長賈棟臣君召開商務會議提倡消防當經大家贊成正在籌備進行之際聞該君辦理消防富有經驗將來成立時即由商團賈隊長兼理云

▲舒　蘭▼

○姚連長提升營副

駐小城子騎兵游擊第三營營副李天鐸日昨奉命撤差遺缺以第一營四連連長姚慶海樸實老練堪以提升所遺連長一缺委幫統部名譽副官王雲生氏接充業經統部分別加委均已就職矣

○高營長緝獲匪首

駐小城子騎兵游擊第三營營長高君青山剿匪異常出力屢獲胡匪贓槍已誌本報玆於三月廿九日高營長帶隊進剿行至五帶界向陽山北緝獲匪首劉喜亭一名綽號長江好並搜獲套筒槍一顆于本月五日押解來縣聞該匪供在李家甸子地方藏有大小快槍甚夥云

鄉土光榮

姚君熱心敎育
趙翁秉儒業農
唐生勤學不怠
姜公孝友無虧

姚君培卿

周玉琛

復縣西關姚培卿先生。爲復邑敎育界中之熱心人也。幼嗜詩書。通六藝經傳。後値新學藥興。投入本邑高小學堂。悉心研究。卒業而後。遂以振興敎育爲己任。民國五年。在西關創設小學校一處。命名第五。當其造端伊始。載定校址。百般經營。及落成榜示招生。來者不甚踴躍。先生乃至各處勸導。喻以讀書之要。於是四方子弟。簪纓畢集。無何。男女各生。濟濟盈堂。分三班敎授。另聘敎員三人。先生任校長。而亦仍擔敎課。其訓兒童也。活潑而溫雅。端莊而和藹。威而不猛。親而不狎。耳命耳提。不啻父母之撫弟子也。至學欵不足時。傾私囊。不稍吝。客歲春季。中學校因文敎員缺席。因聘先生接充。先生辭不獲已。就任後循循善誘。視昔尤加。至其文詞之高朗。講解之清晰。尤非禿筆所能形容。春風桃李。獲益良多。因爲人所嘖嘖稱道云。

趙翁飛池

金豐年

復縣城西南四十五里宋家村。有趙天鵬者。字飛池。清光緒中儒士。少時天姿聰敏。專心攻書。意以爲必有發達之日。後經兩次赴試。終未見售。遂旋里以敎讀爲業。當時從學者頗衆。及三十餘歲。覩世路險巇。人情涼薄。知讀書無補於事功。且爲家庭社會中一分利之人。於是棄儒業農。人皆謂其必不堪此勞苦。而竟能身操農具。終日工作。無異於素習者。公性慈善。凡村中有爭訟者。輒出爲調解。得翁一言。無不和悅如初。蓋村人有求於公。公無不應。是以村人咸感佩之。

唐福增

趙廣學

唐福增。字如川。復縣城南唐村人。寡言笑。好讀書。在初小時。即負才名。入高小後。勤學不倦。踰日成誦。師友多器許之。及入縣立初中。尤爲同學中錚錚者。升普給。所給山水花卉。栩栩如生。甲子秋。余負笈師範。與君同院。接談之下。頗舒心志。奇之。今春君又升入奉天省立第一商科高級中學校。聞亦磊落不羣云。噫。天下以才稱者多矣。而自恃其才。不肯前進者。比比然也。唐君既具奇才。又能黽勉。來日造就。何可限量。豈獨鄉土之光榮已哉。

姜魁元

趙廣學

姜魁元者。復縣城西南宋家村人。性至孝。而於撫膺間。尤能持之以義。先公家極寒。弟嫂皆年稚。父又嗜葉子戲。簞瓢屢空。無以爲生。母惟終日悲泣而已。公見家境窘迫至此。既不能諫阻其父之所爲。又不能承母之歡。使二三弟稚。得免凍餒。遂傭於邑之某號。久之。父亦自悔。諸弟皆長大。家稍小康。乃辭職至娘娘宮自設商店。經營數載。贏利無算。嗣以人口繁多。艱於炊爨。家人欲分析。公曰。余數年奔波。未能聚首。事親敎弟。兩有所虧。今豈可分荊時耶。遂止。後父卒。家漸落。娌娌不和。兄弟相讓。遂各炊云。析之日。相鈞相讓。不用外人主持。析之後。出入往來。仍如一家。或問故於其弟。曰吾等所行仁義耳。區區家產。曷足計也。可想公之感化力矣。至救貧濟困。樂善好施。尤爲遠近人所稱頌云。

批　示

◎省長公署（十六日）
▲李蔭圃　呈册地認作非地硬丈逼領請查辦由　批仰選赴清丈局呈請核辦
▲喻佐相　呈據請段落各守各業請將丈出浮多撥歸原價斷欵由　批仰清丈局査明核辦具報
▲李殿慶　呈前呈工業區收用民地畝數不符一案公所已否呈覆請由　批所請不准
▲劉廷選　呈委員出放街基舞弊營私由　批仰遼源縣査明核辦具報

◎教育廳（十六日）
▲白永亮　呈更正小學唱歌集稿由　批准作小學唱歌參考之用

◎高等審判廳（十六日）
▲滕織輿　呈與寧嘉雲因人事涉訟由　批十六日開庭審理
▲馬英太　呈與馬李氏因地畝涉訟由　批十六日開庭審理

◎市政公所（十六日）
▲于德永　呈請建築證由　批應即照准
▲美香春　呈請建築證由　批該商油業門面應即照准

◎清丈局（十六日）
▲周光明　呈請建築證由　批東臨胡同應退官道一尺四寸
▲陳德全　呈抗違憲令硬索房地由　批所請不准
▲陳福等　呈報瀋陽縣豬屯游荒由　批候飭縣查勘呈奪

冠蓋往來

▲段芝清（奉天菸酒事務局長）十六日去天津
▲單豫升（奉天高等審判廳長）十六日去營口
▲商衍瀛（鎭威上將軍公署顧問）十六日去天津
▲于春陽（騎兵三旅炸彈隊隊長）十六日去開平
▲潘矩楹（將軍府將軍）十六日由京來奉
▲李書銘（吉林森林局長）十六日由打虎山來奉
▲范純綱（八十六團團長）十六日去溝幫子
▲王之吉（鎭威上將軍公署諮議）十六日由天津來奉
▲韓世儒（第七師中校參謀）十六日由京來奉
▲王允生（直隸第一師二旅司令部秘書）十六日去天津
▲王鴻（暫編第一混成旅參謀長）十六日帶兵百餘名由義縣來奉
▲李永臣（三軍輜重營連附）十六日帶新兵一百二十名由山東來奉
▲劉國藩（洮昂路警察處長）十七日午前赴長春

本城　奉天行市（四月十八日）

大洋　二元〇角〇分
小麥　三元八角〇分
高粱　三元一角五分
包米　三元七角〇分
粳米　五元八角〇分
[illegible]

●各地電報

倫敦銀塊　三[illegible]十六分七

四月十三日哈奉換金
寄付　一二七〇
最低　一一六八
最高　一二七〇

天津　現實銀每兩換小洋　三元〇角八分
本　足金每兩換小洋　九元六角五分
　　赤金每兩換小洋　三元〇角九分
　　[illegible]

東三省官銀號匯兌行市
本號現大洋　一元一角八分
上海匯現銀　[illegible]元　[illegible]角　[illegible]分
上海匯大洋　[illegible]

奉天阜成建築公司廣告

東三省陸軍軍官教育班廣告

糧及行市

[illegible]

三月廿七日限鈔換金 [illegible]

天津匯大洋 一元一角八分 [illegible]
北京匯大洋 一元一角八分 [illegible]
關裡匯小洋 元 角 分 厘
大洋券票匯本省各地不加

自由論壇

◎投稿者注意　本欄歡迎投稿任憑作者對於國事及地方事宜自由發揮意見有所批評然須出諸公正平允如有意詆誤或藉以攻訐各個人者本社一概屏棄並須具眞實姓名於稿尾以杜流弊

▲金法郎案與善後會議

（一）關於金法郎案之解決一說謂業經換文一說謂並已簽字兩年來舉國注視之問題竟由於臨時執政府之外財兩部輕輕確定昔之種種堅持與抗議一旦盡付東流愚以爲最所令人痛心者回憶顧維鈞主張以全案交付聯盟會議時外報設辭備極譏訕謂國際間安有閒情遇致受理及此換言之即儼然暗示國際聯盟使或受理此案亦絕不能異於法國主張外別下判斷今若此其抵掌稱快爲何如再有中法實業銀行必得以進行恢復計畫而我國當更有一部分人以關稅會議障碍已除二五附稅之實行爲期不遠今後之財政其將漸入佳境矣雖各具不同之觀點要皆未出口耳方寸之間而當局之所視以爲利者實未必人民全般之所視以爲利徵諸往事每爽然無易者也

至此案解決內容迄今尙在秘密中外間莫判眞相不過秘密二字之蘊蓄必含有若干罪惡之成分舉其不可告人之隱必非細故夫當局雖自承認其不損害國庫不觸犯刑章則何如明白宣布更足以顯示執政府之磊落無私雖木已成舟莫可追挽然人民事前既未與聞尙可徐圖事後之補救耳

（二）善後會議之結果終恐難善後此愚前已言及殊如經玆一度歷程因應而知勢力方之運用結合必不能恃人另欲勢力方之互謀妥協例亦爲幻想樓閣是故謀時局之基礎進展初非會議之形式所能完成其應有職責誠以以同床異夢四分五裂各不相下之軍閥既無理智之限制又乏和平之眞意希冀彼其會萃一堂磋商和平是何異於痴人囈語且頭痛醫頭脚痛醫脚將不至頭脚未瘳而全身潰爛不止也

此外愚尤有深感者即善後會議召集之初曾標舉三大前提財政事件實居首要今於關係國庫出入浩鉅之金法郎案竟絲毫未聞有所主張雖散見一二無關痛癢之提案然有始無終並亦未聞更有較嚴重之申說究未識其果何容心也（典）

▲胡景翼逝世　胡景翼自離陝後駐兵順德久不得志迨去歲戰奉回戈推倒曹吳始得河南地盤近戰勝憨玉琨方欣欣得意謀兩湖豫省乃以微疾竟殞天年人事誠難知矣汴洛戰後國人皆注意豫陝問題景及晉省今胡既逝世更多一重糾葛豫督一席胡臨終時委岳維峻定成就職後豫西形勢尤緊且其陝部陝軍態度如何政府則屬意孫岳如果實現胡所部之意徵憨玉祥意見憑電則保岳維峻繼任任孫之說或作罷論惟孫受任豫長至今未得履任今雖不得督豫亦必就任省長陝直兩軍並峙於豫能否相安亦一問題大梁城下恐從此又多事矣（浩然）

東三省雜報

△奉　天▽

議會徽章　省議會爲標識起見特製銀質徽章七十五枚正面爲奉天省議會四屆字樣除發給各員佩帶外並于十六日咨報省署飭屬遵照矣

定期考醫　市政公所衛生課課長現因又有米世儒劉克禮閻顯榮等呈請考試特定於五月一日午前九時試驗已令該醫屆時來所候試云

菓行代表　省市菓品行現因應舉代表特在總商會召集同行中人投票選舉并由孝工股周主任監視以昭鄭重結果正代表爲馮春軒副代表劉起尙有候補一名云

投標賣牛　東省陸軍二六旅軍工廠現因蓄有菜牛拾參頭蘇應出售定于二十日午前十二時投標如有愿購者均可屆時赴北大營營市街軍工廠投標云

游街示衆　省城憲兵前獲帶槍冒充軍人之楊盡國經憲兵司令部審訊後于昨（十六）日派憲兵兩名綑縛該犯背負白布大書携帶槍彈冒充軍人楊盡國等字樣押赴城內九門外西門臉南北市場等處游街示衆云

搶案續聞　大西關某糧店於前（十五日）晚被搶等情略誌昨報據續聞糧店字號係廣順合盜匪身穿灰布棉袍頭戴青帽足穿傻鞋面黑而瘦刻正在通令協緝云

驅逐房戶　大西邊門外住戶張清山以拉人力車爲生因欠房租四個月共小洋二十四元屢討不歸房主某遂於日昨（十六日）將張逐出不准再住云

自投羅網　高福臣者於二十日前將小西邊門外盧家胡楊茂昌之女王貞（因在同院居住）拐逃惟高某與同院之李素蘭亦有曖昧情事特於日前返奉誘拐李女被楊某瞥見正爭執間適商警巡邏經過問明前情將高某獲住送局昨已送瀋地廳訊辦云

幸未成災　瀋陽縣胡同作新石印局於十六日午後一點鐘因厨房做飯失愼致兆焚如當經該執事劉仲三電告總商會消防隊前往極力撲滅僅拆燒房舍五尺餘幸未燎原云

拐騙未遂　南關下頭住戶王長仁因同院某甲給洋五十元代購物品意欲拐騙在外逗留一日不意被某甲在南門臉查獲當即扭送警署罰辦云

罰得寃枉　商號交易計價一元以上者即開發票貼用印花商務會早有傳諭玆聞四平街興順西絲房昨有某甲購買衛生衣一件所開發票某甲因事倉皇丟於櫃上行至西邊門巡警追問發票某甲對以丟失一同至興順西質問果有發票忘記帶去乃將櫃夥帶署硬謂發票現開不足爲憑加倍罰辦云

巨匪就擒續訊　昨日雜報送信受累云云人名地名均未敘及玆詳是案由折有類拔擊蘇補錄之

▲巨匪易姓名之詭計　許崇明吉省著名盜魁也報名東斗攻城掠寨焚殺擄姦無惡不作率有部屬四五百人縱橫於雞林原野陸軍警甲此剿彼竄疲於奔命者久矣前數月吉林張副司令赫然震怒由軍署選派勁旅並令行各地警甲四面兜剿畢竟烏合之衆不足以當大軍一鼓之下匪衆潰散東斗旋即逃匿渠逃於吉林有家三處置產頗豐鄉人只知其爲富豪初不知爲盜首渠時常回家對鄉鄰頗肯週恤蓋所謂狡兎三窟藉以掩人耳目旋其本人竟相被官家訪知即將三處家室悉行查抄一方行文派探各處嚴緝歸案以除地方禍根東斗自知風聲緊急無地容身竟敢斗胆易名許崇熙來奉求得某法官之介弟作曹邱薦在奉天兵站司令部副官處當差初至時硬裝蠢笨茶不會倒話不會說終日默默寡以老奸子目之殊不知其機詐凶險悉蘊於內而爲漏網之大盜也

▲吉軍署專電緝捕　吉林官憲遍訪東斗不得經數處報告均稱渠更名來奉充差於某機關先來電訪查迄無踪跡繼始詳悉彼在兵站副官處遂再電緝拿此即前十五日事也有號房之許某與東斗善不知何以聞知消息私告其情促之逃跳米處長聞信急派輪送隊兵四外追緝之當以爲必追及矣

▲韓忠有智勇獲匪　乃有輪送隊兵韓忠有者適遇東斗向西站跑去韓並不避艱險後緊追自浪速通至悅來棧前許兒身後有人知事不妙更由日站向皇姑屯車站跑去韓追之益近比到皇姑屯附近小石橋處許窮極乏術拾磚石回擲冀得幸脫殊不知韓之未敢近其身者防其有槍也今見彼擲磚石知必無槍趕上前去徒手搏捕許之腕力不敵韓被韓擒住莫能脫然韓個人亦殊莫能擊服之適有鄉人肩擔來者韓奪過扁擔照許腿部連擊數下此番許莫能動矣打畢即爲雇洋車一部載之回處沿途軍警人員問之則曰獲得一逃兵歸也是以外人亦無助力者許個人更不肯報其名乃即一人解送一人回處交差處中人員見彼單人擒回要犯均不驚訝後既說明緣由米處長尤大歡喜如是除將原差交出即賞韓忠有鉅金一千元並與以記名排長以嘉其勞一方軍署並將許之薦人逮案偵訊問之後當解回吉林嚴辦若許氏亦可以謂天奪其魄矣

學徒被搶　小西關小什字街一間樓院內有鞋舖双巨合號昨十六日午后遣夥計于少梅赴北市場某鞋舖取錢于年十九歲北鎭縣人歸時有一人着短衣自西邊門外即與之纏談于少不更事將個人住在誰家出號何事悉以告之及行至大水槽子胡同天已黑暗該人一把奪得錢包即行逃跑于隨後追之匪人將其推倒于地又追匪回放一槍擊中于之腿部于倒地匪乃逃去後有行人至于託向櫃上送信該號急將人抬入一面報警緝捕幸傷在腿部未致喪命歷述其被搶情形如此警界四處訪緝尙未緝獲至失錢之數謂有數百元云

△遼　陽▽

擴張營業　日東京森永製糖公司遼陽支處爲營業發達起見特於十五日將平康里茶園租下開演電影任人往觀不索影資但買糖二角即可各機關並贈招待券以爲入場証據隨時亦贈犒數塊藉以傳佈其僥之美

新校落成　邑縣立第九小學校於今春新購校舍曾見前報玆者已將所購校舍重新修理煥然一新於十五日工程告竣即喬遷新校云

△安　東▽

火災餘聞　本埠興隆街興順昌等商失愼延燒九家損失約數萬元之鉅曾誌昨報查起火原因當時不明眞像因興順昌與東升號毘連之處發現火災以致互相推委一併傳問現在尙未決定如何失愼而此次被災各商多含保險尙能稍資補助即如興順昌保險三千八百元其餘三千二千不等惟東升號聞其保險雖有兩萬餘元因存貨過多尙不敷所失之數最苦者惟興記吉昌順兩家未含保險各損失四千餘元火災發生之時含有推某趁亂竊取貨物被警察拏獲又有某號櫃夥由樓跳下幸未摔死

禍由自作　本埠新市街二道橋子文化茶園後身王家木舖近年來因生意蕭條賠累甚鉅各債權索欵甚急該王某因無法償還遂妙想天開于日前曾于日商東邦保險行投保火險若干以便藉資詭賴於月之十五日晚十一時許乘柜夥熟睡之際該王某將衛生衣一件投入煤油桶內遂即縱火詎事機不密僅將房門燃燬一扇即被該管之日警派出所某警察巡邏瞥見當將王某帶所訊明縱火屬實當備文轉送本署懲辦矣

堪稱良醫　本埠前聚寶街福興堂醫士劉潤泉氏治天花等症頗有心得被其治愈者不勝枚舉玆本報安東分館經理王惟平之第二子于今正月間曾染時症求名醫多名輪流調治耗費醫藥之資一百餘元總未見愈今又感染瘟疹非常沈重一般醫士皆束手不前幸被安奉路警察總局張科員介紹劉醫士果被治愈云

有傷風化　本埠元寶山天后宮每于夏歷三月二十三日係天后聖母誕之日一般信男信女及繡船會等必前去叩祈神靈於月之十五日即夏歷三月二十三日午前九時許即見市內紅男綠女絡繹於途又加繡船會旗傘扇鼓鑼喧天熱鬧非常警廳及水警局特派警士多名彈壓以防意外惟公園附近一般無恥男女飛眼吊膀醜態百出實於風化有碍未悉有管理之責者亦有所見否

△鐵　嶺▽

破案迅速　城南柴家堡子村住戶党鴻恩家道小康於前幾日突有胡匪數人闖入屋內搶去小洋數百元經該附近區內警察偵悉該匪在邑東南上未台沖村居住遂赴該村將匪捉獲送城訊辦矣

△開　原▽

維持民食　開境入春以來米貴如珠推厥原故實因一般奸商囤居奇所致文知事以職責所在極應維持民食故擬定糧價每斗定價小洋二元三角秫米每斗定價小洋二元五角如有陽奉陰違一經查出定必重懲縣公署日昨已貼此佈告云

△四平街▽

作保受累　本市街佐藤醫院前與長罪潛逃之娼客金紅堂影友郭起山治療傷痕現已全愈計核醫藥費小洋九十餘元分文未交該醫即行因案潛逃日昨十五日該醫院長王佐卿即向警區具情訊謂治傷時該警察女掌班及龜頭均在場若押不知何人保出請爲示知以便向保人追討藥資如何賠償訪明再誌

像館遷移　本驛北四條路山亞軒照像館開設有年營業日見發達近爲發展營業起見特在平康裡對過租妥市房七間現已修理完竣並由上海運到各種鏡表文具新式照像機器不日即重行開幕諒必有一番盛況矣

△郭家店▽

回祿爲災　北山福聚路道西劉苞米館今（十六日）午前九鍾房前有林稭一垜突然起火正遇西南大風火勢甚熾幸消防隊水機商團來到甚速將火撲滅燒燬房屋一間當此之際鐵路南天慶福後院林稭垜接又起火經消防隊商會水機等去救將火撲滅此處烟仍未息東頭中國地張皮舖後院又告火警烈燄冲天風大又急燒燬房屋數間後水機商團赶到將火撲滅雖然損失甚鉅未至延燒別家亦云幸矣

△錦　縣▽

投井離奇　東門外洋貨庄魁峰永有看管存貨屋之司賬某於十五日夜晴行離櫃尙無知者該司賬竟赴北關四顆樹小廟子街投井而死夜無人知候天明有人汲水見水面浮屍即報警甲所將屍撈出並無識者報驗待埋該號因某司賬夜內無踪派人往驗果是其人惟該人之死頗爲奇異由該號至此處相距甚遠何竟投遠處之井究其所因何故殊令人疑團莫釋云

瘋漢攪鬧　昨十四日有一人闖入東門外軍衣莊日增和屋內將陳設物品翻亂攪賊叫不止該號知爲瘋顛急報於警分所警士將該人提住伊尙狂言妄語正揮拉之時覓追之人趕至言其人郭姓錦西人因去歲在省犯鴉片案被拘後致成此疾日日有人看隨因昨失防逃出故追覓至此遂交於來人帶回矣

△岫　岩▽

綁去兩票　三區南岔子溝住戶宮某家道稍豐無賴多覬覦之四月十二日突來胡匪七人闖門直入搶去快槍三枝財物若干綁去傭人一名（因男主盡逃散）又綁女主人票一名匪去由鄉有報告警察轉呈縣署高監督當飭警甲一體嚴緝矣

祝融肆虐　二區蘇子溝徐家堡子於廿日以前失火一次當由本堡村長代許影戲一臺如神有靈定必還愿彼時火起即滅後經村長約於四月十二日還愿以答神庥孰料正唱影之際由該堡徐運泰家突又起火一時風狂不可遏止致將本堡廿餘家轉瞬焚燬九家所有財物盡付一炬云

△朝　陽▽

查閱分卡　本邑徵收局局長吳士俊氏自任職以來勤勞奉公關心稅政所屬各卡深恐日久生弊若非親自勘查無以暢稅收而廣輸入於本月十三號由朝起節往各分卡勘閱去矣

△五顆樹▽

圖財害命　本鎭東北二十里太平嶺村桑某園外日前發現一無名新棺一具上著紅油並描金彩黃光華奪目外有大車轍直入大路桑某驚惶失色以人命關係重大不敢隱瞞當與附團村正開棺檢驗係三十餘歲之軍人身著灰色軍服驗畢當呈報本鎭警察六區不料此棺死屍係本鎭駐防陸軍三十一團三營十二連士兵劉茂臣因剿匪負傷殞命該兵之父前來領屍三營營長念其因公斃命當發給偏金大洋六百元並雇江西高起顯屯孫成子大車一輛運糧回籍不料該車戶突起歹心見財起義行至中途用木棒將老叟蘇醒多時復生回雙城原籍此案發生警察派警嚴緝不料該車戶畏罪全家逃遁無踪日昨不知由何處將正犯擒獲矣

△農　安▽

疹痘流行　農安自入春以來城鄉小孩患染痘疹者不計其數初日發紅時流泪一經咳嗽而痘疹現患者遍體發熱頭重目眩四肢酸軟之突查城鄉專治兒科之醫生甚鮮而精通醫理者誠不多有一臨此症稍微不愼因之殞命者層出迭見爲家長者維護可不愼哉

△雙　陽▽

派隊游擊　武裝馬隊正隊長沈國恩現因春防已屆不容稍忽城內治安端賴軍隊其四鄉是否安堵有無胡匪潛擾極宜偵緝特派一分隊長劉慶名率隊長安德金督帶長警三十名赴二三兩區游擊以防不虞云

封租踴躍　縣知事孫殿魁以完納大租結至四月十五日有增加罰金之規定早日布告在案刻因限期臨邇一般農民爲避罰輕避重計咸來封租大有山陰道上迎接不暇之勢云

△依　安▽

淹斃行人　依蘭城裏審判廳西舊有挖成陽溝以圖宣洩積水寬不過三尺深僅二尺餘詎於四日淹斃一無名男子年在三十左右觀其體力頗爲壯健惟面上出有天花尙未落痂一時觀者均謂此等陽溝萬不致淹斃行人或因病後衰弱跌於水內無力撐起以致殞命云

△富　錦▽

公頌德政　駐本邑陸軍第九混成旅廿四團團長張佐忱氏到防以來整頓軍務紀律嚴明剿匪衛民不遺餘力地方均皆感德日商農各界公送旗匾以誌德政繼有寶淸縣農商人士亦送旗傘而作紀念云

△帽兒山▽

保留防軍　本站護路軍營長劉君煜東在本站駐防年餘對於剿匪禁烟倡辦公益整理交通諸大端靡不實心實力勇猛堅進商民咸慶來蘇閭閻得所託命其軍紀之整齊嚴肅官兵之和藹可親於軍隊中尤所僅見故年來軍民相安口碑載道乃不意奉到上峯改編命令拔防他處本站商農聞訊之下靡不留戀昨經本站各機關代表黃所長星權趙巡官致堂紳董黃景芳農商會長董學農劉子峰等聯名具呈總司令部懇暫保留不動開張總司令不知能俯順輿情准予所請否

△黑龍江▽

查獲賭局　黑龍江警察三署署長劉守臣自任事以來即以保衛治安爲應盡天職責無旁貸但本管地方人烟稠密茶寮酒肆比櫛如鱗爲宵小匿形匪棍潛跡之所故以剷除烟賭爲去惡之要圖昨月之十三日查得福興泉南鄰楊某糜集無賴大耍牌九因歸親率長警盡數抓獲無一逃者均帶懲處云

慘殺續誌　黑龍江日前東客甲某因吃醋在嫩江春南胡同慘殺劉介氏一案已誌本報玆探得此案情節尙有未盡者特再誌之當甲某殺死該婦後即找其後夫楊姓（前云劉姓誤）尋殃因不在家砸破窗壁訊悉楊姓現在東門外某家傭工竟復攜刀往尋大有殲此朝食粉身碎骨所不忘者焉乃行至雷家胡同口撞見巡邏長警僞囂劉向寢盤詰行兇不諱遂帶歸報告巡官魏瑞微具呈警廳咨請法廳檢驗爲此事若不過該管官警出勸不知又出多少人命矣

祝融稅駕　黑龍江警察二署昨月之十三日早十鐘因厨夫不愼柴垜突然起火幸官警查覺甚早一面自行救護一面約消防隊趕到相助撲誠未致延燒官廨亦云幸矣

殺人者死　黑龍江陸軍二十九師輜重營四連刁錫福日前毆傷本連舉排長殺死王士兵一節已誌本報玆吳督返轅查閱此案深爲震怒若不依法懲處何足示警故於昨（十四日）早十一鐘按殺人者償命例特提該司務長驗明正身同盜犯田海雲綁赴刑場槍決云

△安　達▽

人販送懲　本街有李學芝者直隸人素無正業專以販賣人口爲生頗獲厚利日前又由關裡販來婦女二名當被警察查知拏獲送縣法辦矣

△榆樹溝▽

匪首落網　本鎭保衛第七隊正隊長張麟鳳副隊長張永瑞二君於四月十號率隊赴蘭凌套游擊行至康家屯風聞該屯有潛伏之匪遂督隊進屯挨家搜翻果見于得水院內繫有白馬一匹知是該匪未逃當於于姓西院徐某鍋墻內即將該匪拏獲搜得大快槍一顆子彈五粒該匪自知事犯無所隱飾揚言我姓張名榮去歲在越江緩子充當炮頭振字濱江樂爲匪已數年之久等語將該犯解送縣署矣

戀愛和婚姻（續）（長青）

自由戀愛的主張是不限於一夫一妻的我現在且先一說自由戀愛的分類主張和理論隨後再來一說和戀愛自由的主張的優劣

大概說起來自由戀愛有兩派一派是屬於『唯心論的』又一派是『唯物論的』照習慣上這樣稱呼他從唯心論出發的自由戀愛完全是一種精神的戀愛他不但重『靈』並且反對婚姻以爲那是不道德因爲這種戀愛的道德觀念不是一個男子愛一個女子在一個人愛一切異性即一切異性都是愛着一一即精神應當這樣的愛若照習慣說更須『純潔』不得動慾念有肉體關係更不行這種自由戀愛的理想和泛愛相像不過泛愛是指人間的各員不分同性異性的相愛而這種精神的自由戀愛則只指異性而已人類應當友愛同類當然是合於道德的仇視異性當然是不道德但這樣的愛是友愛是『兄弟之愛』『友愛』決不是性愛如以不及肉體泛愛一切異性爲當然那麼這只是詩人的想像禁慾主義者的玄想不是根據於現實的人生的本性的這種戀愛理想從前有一時代曾經盛行過但近代已漸衰落被科學的光晒的褪色了只有在詩人或成熟初期的男女對於戀愛還會得有這樣幻想這也只是一時的不久對於戀愛的概念明白時自然消滅了

又一派自由戀愛的意見是基礎於唯物論的這一派的主張者相信一夫一妻不是天經地義他重視慾望把人生看重看他以爲便是爲了這自然的慾望而求配偶也不是可以非議的事如在一時期他或伊有兩個以上的異性時也當道德地是認他

這是很値得注意的這派自由戀愛說者多數都是社會主義者社會主義這理想雖然注重在經濟改造經濟解放一方面也重道德解放換一句話他之所以要解放經濟者不過是種手段其目的仍在生活的自由和解放

總括說起來近代的自由戀愛不是空靈的如古代所流行和今日有些人所設想他雖然說是立於唯物的基礎然而並非『放縱肉慾』如有些人的設想他『是靈肉一致』的近代戀愛不特不反對一夫一妻戀愛承認這是很經濟的很好的他並不希望自由戀愛當推行於各人不過說如果有超出一夫一妻的戀愛發生時只好聽其自然即道德地是認罷了現在有許多人以爲自由戀愛論者必定志在推行於人人間非人人多夫多妻不可這實在是錯誤錯誤的起因大概由於把戀愛自由和自由戀愛不作兩種不同的制度他以爲若不行這制度當然是行那制度其實不是其實自由戀愛不過把戀愛看得更自由罷了英國科學家兼馬克思主義者加爾披爾遜稱爲戀愛完全自由而不稱爲自由戀愛意義更明瞭一點不致於誤認他爲一種戀愛形式了（未完）

國前一令招集前軍官教育班第一隊學員及教導隊第三期畢業學兵軍士速放本班曾經取錄於四月五日以前來班肄業曾經分行在案玆查未報到者不下百餘名限於四月二十日以前一律到齊逾限者即除名特此廣告

何君［illegible］李何兩君經驗豐富定能精益求精不誤賜顧並售［illegible］洋玻璃洋釘價値公道需用者請至敝公司接洽可也　大西邊門外　中國電話一一八七號

廣告

吉林永衡官銀錢號木廠廣告
啓者本廠設在吉林東大灘專由松江上游採伐各種木植併成材板料供諸中外建築之用凡有賜顧無論躉售零銷非惟價値格外從廉且能代向路局索車運轉自開辦以來頗承顧客贊許今爲便利顧客推廣銷路起見特在吉奉通商各埠添設分廠分莊如蒙惠顧請至本廠或分廠分莊接洽均可無任歡迎之至　玆將經售廠莊所在地點列後
總廠設吉林東大灘　分廠設九站長春站　分莊設奉天德和公司強本公司吉隆慶大連福順厚通遼縣薪金福　中國電話四八一號

感謝中國實業銀行永甯保險行賠欵迅速
上月敝號失愼幸曾在長春西三道街永甯保險行保有火險洋貳千圓當由該行電知天津總行查實立即如數賠償足見該行信用可靠辦事敏捷謹登報申謝　長春西五馬路忠一信啓

奉天吉順絲房改築大樓遷移臨時賣櫃通啓
敬啓者本號開幕以來崇辦新奇絲品歐美呢絨向蒙各界所贊許恆因樓房狹窄不敷應用有蒞主顧爲歉尤甚現爲擴充營業優待主顧起見另行建築新式大樓並設電梯氣管以期捷便而壯觀瞻已於夏曆三月初旬暫將臨時賣櫃全部遷移本號隔壁賈記胡同裏路北本號外棧內照常交易特別價廉現屆仲春所有單袷時衣應用材料一及新奇貨品俱已備齊如蒙惠顧請駕光臨不勝歡迎之至恐未週知特此佈告　電報簡偶六二一九九　中國電話二百九十號一千二百九十號　本號主人謹啓

麪粉師告退啓事
逕啓者鄙人於民國八年受天興福由申聘請來長創辦第一麪粉廠及雙和棧哈濱天興福第二廠有數載所製之粉懸承各界推許逾格優待抱愧殊深現因鄙人思親反梓只得將三廠之事告退自此以後三廠之事概與鄙人無涉諸友如有信件請寄至上海東京路正大米號特此聲明　原籍黃波劉發興啓

奉天毓順建築公司廣告
本公司在天津營業有年信用成績早已膾炙人口現因推廣營業起見特在奉天小西邊門外公園對過分設辦事處聘有高等專門洋工程師打樣繪圖計畫一切賜顧者請即　駕臨接洽無任歡迎
理事長劉服厚　經理張廷周　協理華天競　同啓

吉林永興恒緊要聲明
啓者敝號樑貨業近日突有橫道河子成發爐自出匯票私刻敝號小戳打在票面吉林西門外永興恒代付字樣敝號與成發爐並不相識素無來往該號此種匯票無論落在中外軍政舖商之手敝號概不負兌換之責特此聲明以免淆混　本號主人啓

賠欵迅速
注意敝號在永寗華興金星蘇格蘭四公司保有貨險不意因電線起火損失貨物甚鉅經該公司等驗明屬實彼照損失之欵照數賠償絲毫無扣足見該公司等信用昭著特此登報明謝　奉天鐘樓南灰市胡同德順成棧房啓

呼蘭孟連長尋人廣告
今有傲寶山年十二歲身長四尺圓臉胖子身穿灰布棉袍於三月六日走失四出查訪杳無下落家中焦灼萬分四方仁人君子有知其下落者送回或函示必有重酬決不食言通信處呼蘭福和隆轉孟連長可也專此佈聞敬候德音

恭頌東三省陸軍第七旅騎兵團一營營長王公子淸副官卜公昭與稽查王公金山及諸位連長之德政
竊維賞罰分明必得軍心正直無私必得民心得軍心者士卒聽命得民心者婦孺歡迎所謂仁義之師豈不然乎玆於本年夏歷二月十八日東三省陸軍第七旅騎兵團第一營來區駐防下馬之初婦孺畏避商民惶恐蓋未知其動作何如也安營之後營長王公子淸紀律嚴明訓練有方士兵守法秋毫無犯其督防教管之嚴可概見矣副官卜公昭與稽查王公金山尤能不辭勞怨克盡厥職偕同諸位連長輪流嚴查隨時訓練各連士兵曉以大義勿擾鄉民信賞必罰上下一心到區月餘各連軍士食用不求豐厚足跡未到鄉村商賈安業雞犬不驚並與警甲和衷共濟保衛地面賭博禁絕盜賊肅淸雖屬新成之隊儼然久練之軍商民等偏居一隅保障深資無由酬報謹登顯報章以彰德政而伸愚悃　興京縣第四區平定山紳商農等全啓　孟亞新擬於山街小學校

大沽造船所通告
商家買賣大宗料物往往有回扣回佣等名目積習相沿殊非正當本所推廣製造採辦物料取精用宏若不將前項陋習革除則經手人多一層中飽公帑內便增一分損失本所長任事以來本作則杜絕上項情弊對於商家購置物料及受各界委托修造船械平買平賣一秉至公所內經手員司亦均遵守約束潔身自愛惟恐日久玩生或蹈前項情弊由本所不時密行訪察有犯必懲其與本所往來各商家亦希共體此意以永交易至各界有須向本所訂製床機修造船舶者取價格外克己以期便利社會擴充營業幸垂察焉特此通告

美國新到補腎壯陽

美育賓

美育賓聖葯係在美國怕克德維斯製葯公司製造發行以來經歐美各國大醫生化驗試用均贊爲補壯之中第一新藥也

(功效)善能滋陰補腎添精益髓強壯筋骨扶陽固本

(主治)先天不足腎經虧損房勞過度手淫過度遺精滑精精液缺乏精冷精淸子嗣艱難陰莖短小陰萎不舉舉而不堅堅而不久房事早洩老年精衰夜多小便精神困倦頭暈眼花耳作蟬鳴行動心跳動作氣喘四肢無力腰痛腿軟形容枯瘦夜不安寐等症凡因腎虧所發各症無論新久按法服用均有特效此藥純粹補劑非市上所售之興奮品可比如無病常服永保無腎虧陽萎之虞且體質健壯精神充足而房事之快美必得其十分滿意故東西洋各大醫生每治腎虧陽萎病時必囑其服美育賓聖藥其藥性質和平效力宏富不寒不燥四時皆宜老幼可服毫無流弊眞正百發百中全球無二第一良藥也　患腎虧陽萎之人早服一日美育賓聖藥則早得一日全癒矣此藥功效甚大非徒自誇患此病者購服試用方知言無虛謬耳

定價每瓶服十二天大洋一元八角　半打九元

東省代理店

奉天中西藥房　奉天歐美西號　奉天陽美藥房　奉天和務泉藥房　大連華西藥房　大連華泰藥房　大連西崗廣生堂　營口中西藥房　營口洮春堂　長春中西藥房　長春泰和藥房

長春興亞藥房　長春城裡同德堂　安東福興堂　安東大生東　吉林五洲藥房　吉林東升達　吉林育生達　吉林順義堂　鐵嶺福合盛　開原德祥厚　四平街天德堂

公主嶺三合公　海城德增福　遼陽義和堂　本溪縣春和盛　千金寨德泰興　拜泉中和藥房　寧安縣錦合福　滿霧于廣生堂　双城縣華西藥房　阿城縣世昌永　蓋平縣盛春義

鳳凰城大德堂　大石橋聚和會　遼源縣德慶台　江省東和堂　江省德泰盛　呼蘭華英藥房　綏化錦和隆　巴彥信記書局　海倫久逵長　錦縣福金生　金州志義藥局

洮南德慶仁　蘭西縣中西藥房　安達站中西藥房　綏中縣東和堂　八面城德慶同　寧安縣永生堂　熊岳新泰興　義縣大增號　海拉爾洪順堂　滿州里德茂盛　范家屯天德長

東省總經理哈爾濱八區正道街何子範西藥公司說明書函索即寄

赤玉牌葡萄酒

品質精良老少無欺者惟有赤玉葡萄酒常飲善轉弱爲強健者加健舒筋活血之效洵在我一杯之赤玉一試便知

十五

凱輯士大醫生白色補丸

純良補劑非瀉品

此白字是潔白之白不易混淆織物凡醫學家衛生家若用物品皆以白色爲優近來醫藥進步新發明白色補丸最爲有效

凱輯士大醫生白色補丸功能生血補腎健腦力而增氣血助消化而生肌肉爲寰宇老幼之貴寶也

凱輯士大醫生白色補丸　主治

男女老幼　血枯氣衰　面黃萎瘦　肢軀軟弱　胃不消化　咳嗽氣喘　陰萎陽萎　操勞過度　胸背刺痛　以致形容憔悴　精神萎靡　志忑驚悸　手足冰冷　唇耳失紅　腰部痛酸　頭暈目眩　膀胱受濕　精寒腎冷　四肢痿痺　麻木不仁　少年早婚，以及婦女體弱白淫白帶　經血不調　手足浮腫　經滯經閉　或者先天不足　幼而失調　一切百癆內傷　均當速服　凱輯士大醫生白色補丸　最能使抱恙諸君同登壽域也

凱輯士大醫生白色補丸揀選有功上等神效藥料提取藥精毫無雜質以化學製成潔白糖衣扁丸其性溫和而不猛效力宏富而不燥四季咸宜寰宇各國諸大名醫均證明此丸療治以上各症實有特效

(代售處)

北京各大藥房均有經售　天津各大藥房均有經售　通州公順成　營口萬順長　營口義順成　綏中縣東和堂　義縣大增號　錦縣福金生　唐山樂安大藥房　秦王島永織昌　山海關公和祥　烟台福興堂　興城德興昌　旅順仙芝堂　旅順大德堂　金州志義藥局　瓦房店天和盛　呼蘭河天和堂

海林站合榮福　奉天日站恆德堂　奉天北市場恆濟堂　奉天中西大藥房　奉天和勝泉　奉天裕慶德　奉天大吉祥　奉天萬生堂　奉天同利生　公主嶺三合公　四平街天德堂　開源德祥厚　遼陽義和堂　營口中西大藥房　營口義興城餘記　營口洪春堂　營口天和義　千金寨德泰興　梨樹縣天德堂

本溪縣春和盛　安東大生東　安東福興堂　鳳凰城大德生　蓋平盛春義　大石橋聚和詳　海城德增福　大連西崗廣生堂　大連西崗天和藥房　大連華泰藥房　大連華西藥房　烏几盡盛發祥　橫道河子天合堂　熊岳新泰興　范家屯德慶和　溝幫子廣生堂　錦縣福陞永　吉林寶升堂　樺甸縣天益堂

吉林瑞發祥　吉林育生遠　吉林順義堂　吉林天益堂　吉林世德堂　林下九台世德堂　長春世一堂　長春天和堂　長春城裏同德堂　長春天育堂　洮南縣德慶仁　長春三馬路中西藥房　雞冠山德厚興　張家灣德秦增　雙城縣義合長　雙城縣世昌增　阿城縣世一堂　蘆台大同仁

阿城縣世昌永　江省泰華西藥商行　一面坡德和鉦　昂昂溪育升瑞　安達站萬春堂　公主嶺德泰祥　滿州里德茂盛　呼蘭縣錦和彩　呼蘭縣復合堂　綏化縣和發福　綏化縣聚福西　富克錦永生藥房　富克錦廣和發　加木斯大德堂　通河縣同發興　西集敞同發德　西集敞百千藥店　甜草崗新來春　灤縣萬泰成

巴彥縣同發成　巴彥縣信記書局　海倫天豐恆　海倫久逢長　拜泉華昌照相館　拜泉英美烟公司　望奎券新藥房　蘭西中西藥房　豐樂鎮通聚成　大來縣衡生藥房　海拉爾洪順堂　寧安縣永生堂　寧安縣振興堂　寧安縣萬生堂　鐵嶺福合同　八面城德慶盛　遼陽德慶合　奉天歐美西號　雙城堡永德堂　大沽義和堂文記

無處購買請將欵寄至駐華總發行所哈爾濱道外秦華西藥商行立即奉上不誤價目每瓶大洋一元五角每打十五元

備有五彩延年益壽說明書函索即寄不取分文

奉天世界書局四週紀念

大犧牲大廉價　優待新舊顧客

大廉價　六十天

提倡普及教育減輕購書負担聯歡新舊顧客不惜犧牲成本運到新書千餘種認真廉價

向售七折八折　現售五折六折

要購好書　落得便宜

研究學問者請讀本局出版的文學用書
欲求實用者請閱本局出版的實用書籍
愛看小說者請看本局出版的趣味小說

廉價期限
本埠准舊曆四月月底截止
外埠舊曆閏四月廿日截止
外埠函購寄費加一
印有廉價書目函索即寄

廉價書目第六號

諸君惠顧購滿大洋五角贈送書券壹角(計大洋五分)滿洋一元贈送貳角(計實洋大一角)則多類推奇另不計購者從速

醫卜星相

名家醫案
- 重編葉天士醫案……原價九角…廉價五角四分
- 葉天士女科醫案……原價四角…廉價二角四分
- 葉天士幼科醫案……原價四角…廉價二角四分
- 新編薛生白醫案……原價三角…廉價一角八分
- 分類王孟英醫案……原價六角…廉價三角六分
- 吳鞠通醫案……原價四角…廉價二角四分

內科名著
- 醫學南針(初集)……原價七角…廉價四角二分
- 醫學南針(二集)……原價八角…廉價四角八分
- 廣註素靈類纂……原價一元…廉價大洋六角
- 增批溫熱經緯……原價六角…廉價三角六分
- 增批溫病條辨……原價四角…廉價二角四分

實驗良方
- 葉天士手集秘方……原價五角…廉價大洋三角
- 徐靈胎古方新解……原價八角…廉價四角八分
- 秘本單方大全……原價六角…廉價大洋三角
- 秘本丹方全書……原價四角…廉價大洋二角
- 全國驗方新編……原價二角…廉價大洋一角

命相占卜
- 眞本鬼谷算命術(洋紙)……一元五角…廉價七角五分
- 眞本鬼谷算命術(縮印)……原價四角…廉價大洋二角
- 相術全書……原價九角…廉價四角五分
- 諸葛亮未來預知術……原價五角…廉價二角五分
- 萬事先曉諸葛神數……原價二角…廉價大洋一角
- 邀吉避凶奇書……原價二角…廉價大洋一角
- 秘本斷夢秘書……原價六角…廉價大洋三角

祕本奇書
- 中華武術祕傳……原價六角…廉價三角六分
- 天下第一奇書……原價五角…廉價二角五分
- 天下第二奇書……原價五角…廉價二角五分
- 天下第三奇書……原價五角…廉價二角五分
- 惡訟師謝方樽奇謀……原價四角…廉價二角四分
- 四大奇能秘訣……原價五角…廉價二角五分

法政新書

- 百件奇謀全書……原價六角…廉價大洋三角
- 四大奇謀全書正集……二元四角…廉價一元二角
- 四大奇謀全書續集……二元四角…廉價一元二角
- 大理院判解六法大全……甲原價十四元廉價八元四角
- 大理院判解六法大全……乙原價十一元廉價六元六角
- 大理院判解憲法……一元二角五分廉價七角五分
- 大理院判解民法彙覽……原價二元…廉價一元二角
- 大理院判解商法彙覽……一元二角半廉價七角五分
- 大理院判解新刑律彙覽……原價三元…廉價一元八角
- 大理院判解民訴條例……原價二元…廉價一元二角
- 大理院判解刑訴條例……一元五角…廉價大洋九角
- 大理院解釋例大全……原價四元…廉價二元四角
- 袖珍現行六法大全(紙面)……一元二角半廉價八角八分
- 袖珍現行六法大全(布面)……一元五角…廉價一元五分
- 大理院判解商法大全……一元五角…廉價一元五分
- 暫行新刑律……原價三角…廉價一角五分
- 臨時約法法院編制合刊……原價二角…廉價大洋一角
- 民事有效法部分商法合刊……原價二角…廉價大洋一角
- 法院編制法詳解……原價四角…廉價二角八分
- 公司條例詳解……原價八角…廉價五角六分
- 縣自治法新解釋……二角五分…廉價一角七分
- 市鄉自治制解釋……二角五分…廉價一角七分
- 違警罰法詳解……二角五分…廉價一角七分
- 袖珍民事訴狀條例……三角五分…廉價二角一分
- 袖珍刑事訴狀條例……二角五分…廉價一角五分
- 不動產登記條例詳解……原價五角…廉價三角五分
- 縣知事兼理司法要覽……原價五角…廉價三角五分

訴狀名著
- 全國律師民刑新訴狀(精裝)原價三元廉價一元八角
- 全國律師民刑新訴狀(平裝)二元五角廉價一元五角
- 全國律師名案彙覽……原價二元…廉價一元二角
- 全國律師訴狀精華……一元五角…廉價大洋九角
- 撰狀百法……一元五角…廉價大洋九角
- 訴狀程式大全……一元六角…廉價九角六分
- 刀筆精華(正續兩集)……二元四角…廉價一元四角四分

奉天鼓樓北世界書局發行

小說

社會小說 **續水滸傳**(一三〇)(冷佛著)(禁轉載)

第八回　及雨時傾心拜譚稹　智多星設計阻侯蒙

譚稹笑了笑。隨著與天錫馮有德等。俱各入座。只見那忠義堂上。滿紮錦綉。搭上有一座綵坊。高約五丈。東西兩廡。亦俱有綾的紮裹。綵坊二座。望之如東京元宵節。各分茶酒肆外。紮的歡門一樣。各綴著明燈綵球。正中有一方橫匾。寫著『桑弧衍慶』四個大金字。左邊是『天錫純嘏』右邊是『人如康強』抱柱有一副楹聯。寫道是。

『養氣知年執義秉德』

『替天行道獲壽保年』

在綵紅柱上。有一副長聯是。

『晉爵飲虹霓。看漢鵬程九萬里』

『開筵羅綺繡。錦堂鶴算三千年』

有侯蒙贈的聯是。

『四海共瞻。衆爲山斗』

『萬方欽羨。仰若雲霓』

譚稹笑了笑。又見有鄆州贈的。

『洵是人中豪傑』

『居然陸地神仙』

其餘有濟州贈的。海州贈的。並胖胎軍。勝捷軍的。屏幛壽聯。不計其數。都在這綵棚裡。四邊掛著。兩廡廊下。擺列有不少壽物。各樣著紅紙簽子。乃各處山寨裡。送的壽禮。正中廊下。擺列有金瓜斧鉞。引旌骨朵子。等等儀仗。譚稹。因到過東京。參過聖駕的。看了這梁山儀注。直比著皇帝慶壽。還加調綽。衆人禮畢。各又入座。見兩廊忠義門內陳列著繖扇旌旗。光華耀目。忽聞有禽鳥叫喚。吳天錫道。這是要進酒作樂了。譚稹笑了笑。知是要仿照東京。群臣祝壽的典禮。預令有教坊樂人。在階伺應。於晉笏舞蹈畢。效百禽鳴。聽著像半天空中。鸞鳳和鳴一樣。群臣此際。按禮都拜蹈謝坐。譚稹笑道。這斷可眞要大弄。這樣僭竊。儼然是要做皇帝。那里收降的了。因歎了一口氣。吳天錫道。不要有氣。且看那幾個女的。譚稹一看。只見有一行婦女。也有老的。也有少的。也有醜的。也有俏的。個個都穠妝艷裹。滿身錦綉。惟見有一個女子。面貌也如花似玉。裝服亦格外淡雅。梳一個朵雲髻兒。頸後烏雲。作個雙纏的長鬆辮兒。蛾眉秀目。洗盡鉛華。與幾個遍體綾羅。面貌雅俊的女子。坐在一處。又見有泗州趙立。因望著譚稹在此。進前唱個諾。極力的周全恭敬。連連笑說道。不期此地。得遇都監。實在生平大幸。望借一步說話。(未完)

筆記

▲**文藝叢考**(續)(陶明濬)

詩說雜記四十

豈惟禪門事。凡詩文書畫。必有獅子獨行。不求伴侶之意。便是到家漢。若尋辭逐迹。乃閒關吏過關者也。用舍翁多收十斛麥。尚能臘胸霜腮。作村杜撰。况大丈夫。韓蓋之事哉。可知爲詩文而毫無靈警之致。人云亦云。不知建樹。是以獵犬自居。而向枯稭之處。謀生活也。豈不大可哀乎。用舍翁之所以能杜撰者。必其遇豐年。而多收十斛麥。倘吾人爲學。亦多收十斛。則亦必能揚眉豁得。而自成一家言也。且詩必須裝點。必須粉飾。否則有所不類。如造宮殿者。清陽王葉。鋪青金塗。十匠九柯。千門萬戶。施以流蘇之帳。金博山。龍鳳朱漆之屏。織成之幌。而後有非常堂皇之觀也。茅茨土階。非有堯舜之德。萬不可輕學。作詩之能典實。亦猶是也。純以白戰。談何容易。必須雕琢藻采。緣飾文藻。乃能上合風雅。其理正與此等。不可不知也。

創作

青春之歌(二七)(小天著)

憶吾魂兮來山谷。
寂默默兮窮途！
安知有精靈之歌謳？
安知有芙雷之贊助？
猗歟吾可愛兮復仇神。
果何處居汝之身？
欲覩謫兮汝美食。
方吾屈魂兮斯可伸！
吾爲草原兮死青年。
獨吾魂兮仍火燃。
已燒徧兮吾心田。
噴吾淚兮如沸泉。
惟吾之魂兮爲瓷污。
終埋沒兮離舉出！
僅有自由之光輝。
然爲仇敵所拘撓！
吁吾魂兮無完膚。
何吾生兮有幸福？
蠢妖魔兮作煤土。
强攝人兮鍊悲燼！
吾魂飛兮海之滸。
幾爲希侖所催讙。
吾魂經兮寺之廡。
幾爲佳持所迷撫。
節吾有吾兮路途。
終不願兮半道死。
雖其幽虫兮跳屆。
吾固不懼兮爪牙舞。
特吾青春兮力振。
久無成敗輔助。
故吾輾轉兮敗出。
挾寶刀兮歌哭。

著述

▲**醫人傳畧**(五二)(玉璋)

劉純

劉純字宗厚。關中人。博學羣書。尤精醫道。父叔淵得丹溪之業。公繼之。纂傷寒治例。醫經小學。玉機微義等書。

周廣濟

周廣濟名紘。以字行。無錫人。性坦蕩。負義氣。幼讀書。以外家金氏善醫。遂精醫。一時名聞吳下。治疾者戶外之履常滿。成化間以名醫徵至京。引疾而還。每診人脈。預知生死之期。

周敷

周敷。號煦齋。廣濟子。工醫。嘗曰。病不能死生。藥不能生死。格言載在國書。至今人傳誦云。

殷傳

殷傳字朝相。號帝仙。瓜州人。治傷寒誤服熱藥將死。舌黑不硬。兩頰腫而咽尚通。公曰。舌不硬。咽尙通。太陰少陰經尙未絕。乃與大劑。一飲汗出。飲熱去。三飲病已。又治一人。淋瀝忽變口禁厥逆。他醫以爲風。公診尺脈沉大。知病屬下焦。投以八正散而愈。

陶華

陶華字尙文。號節庵。餘杭名醫。幼讀儒書。旁通百氏。著傷寒瑣言。大行於世。正統間被徵。引疾歸。時論尙之。

林時

林時字惟中。合肥人。善太素脈。有一姬婦求治。時語其家曰。夏得秋脈定死。當在甲申辛酉間。屆期果驗。

劉楨

劉楨字文華。祥符人。幼善醫。受學於同郡李寬。久之盡其術。數日。神聖非可以言辭求。天造物理。必待體察。遂以醫名於世。(未完)

戲評

▲「**回家以後**」**與歐陽予倩君**(續)(小天)

就在此點。我們說歐陽君的作品。是以寫實筆法來表現人生。誰云不可？

『回家以後』一劇。包含了許多社會上問題。完全是一齣獨幕問題劇。劇短而旨長。表現精而排演易。更省時間而能贏觀者的注意。眞經濟極了。珍貴極了。

劇中的主人。一是陸治平。而受思想衝突。禮教衝突的這位青年陸治平完全領受到。陸治平的生人是苦悶或喜悅。歐陽君完全都表現出來。彷彿在中國社會裡。把這些情形。貫珠似地都穿掛在人生大道上。讓人們來玩味。倒是爲男子爲陸治平嗎？

所以我在讀完歐陽著的『回家以後』之後。我說是偉大藝術品。與易卜生的『娜拉』『社會棟樑』可以相持。以中國人編中國的新劇。而表現中國社會的人生。那或者比從外洋戲劇譯過來還高了呢。那末歐陽君眞不愧爲今日中國的大藝術家。而且饒有時代精神的新劇家。

而『回家以後』是當代需要的藝術品。自不待言了。至於歐陽君這次他當了舞台監督而排演『回家以後』他自著的戲劇結果如何。且待我全體通觀一過。再來說他。茲不多贅了。(完)—於劇場—

▲**三搜臥龍崗**(丐)

皮黃戲除利用小說筆記神話等材料。編爲戲劇。多一半係歷史劇。歷史劇中所描寫之人物。雖不必與正史中所描寫者盡合。其要素亦有數點。

(一)願全人格。

(二)不違時代。

(三)不背事實。

歷史戲所以至今不衰者。乃由於人類不忘先民之功績。或出於崇拜英雄之誠心。所以關於先民之人格。往往加倍誇崇。如關於武鄉侯之事。關壯繆之事。岳武穆之事。趙子龍之事。一方則宣揚其事功。一方則崇拜其人格。歷史劇所以予人以正當觀念者。無非如此。至於史事之記錄。即小有出入。亦無妨也。至於不違時代。不背事實。在歷史劇上。亦爲至要之事。但皮黃戲之目的。無非在人格之崇拜。而附帶儆戒意義。所謂時代與史實。則編戲者尙無暇顧及也。但今日尙保持勢力之三國戲。其人格與史事。亦不甚外誤。因三國演義。一本陳壽及習鑿齒之記錄。戲劇以爲依據。固極佳也。但今之俗伶。不明此義。膽大妄爲。而又無高深思想。不過根據老媽媽大全。及村閭唱本。而創爲諸葛亮招親等戲。不顧史事。其罪猶小。蔑棄古人人格。穢汚聖賢。予後生小子以不正當之觀念。其罪大矣。今閱德勝舞台。又妄作三搜臥龍崗一戲。我雖未寓目。但聞朋友略說大概。已不勝令人髮指矣。其間可以噴飯之事。不一而足。而最該殺者。其中有一場。諸葛公之夫人黃氏。因身懷有孕。不欲諸葛公同房。而諸葛公忽發慾念。必欲與妻交媾。至起衝突。經老丈人黃承彥居間調停。始化干戈爲玉帛。嗚呼褻瀆聖賢。至此極矣。不知若輩與三代後第一完人之諸葛公。有何深仇大恨。而敢於如此不留餘地也。

吾人所以喜觀史劇者。第一在崇拜古人之人格。第二在史事之復習。此文明的民族。應有之事也。今將諸葛公夫婦及黃承彥。如此描寫。與翠屏山楊雄夫妻及潘老丈何以異乎。泥犁地獄。如果不虛。正爲此輩設也。

雖然。俗伶無知。吾人何必深責。所可怪者。警察機關。教育機關。以及市政公所。皆有審查戲本之權力。何亦並此等普通意義而不知。一任惡劣俗伶。蹂躪聖賢。以爲笑樂。此則吾不解其取締戲本之用意果何在矣。

居間 疏通

本欄投稿準具別名然必須另具眞實姓名住址加蓋名章否則無論事實如何槪不揭載

質問之部

▲駐彰陸軍十四旅楊旅長鑒查森林之設原爲福國利民公家屢次宣告人民栽樹以求實業之發達可見一部分之森林較之他種一部分之實業不可同日而語也向我彰武人民近年遵照功令在縣城附近栽植楊柳樹株若干株其暢茂自貴旅駐彰以來旅部所養之駱駝三四十頭牧放之兵不放於荒郊草甸之中盡牧於人民樹林之內一年之久相距縣城一二三四等里許之楊柳樹株成被駱駝踐食殆盡每遇樹主向牧放之兵泣求出放輕遭罵重遭打如有以三五元錢交給牧放之兵者立時赶出樹林之外嗚呼民力幾何樹已踐食何堪再出金錢乎萬出無路即請貴旅長嚴誡牧放之兵勿再踐食民樹以保林業而重民生則感大德於無極矣(彰武縣城附近十二村村民趙王等十二名具)

▲京奉鐵路局局長鑒貴局由去年修至東北醫院之支路占用東邊門外祁家坟民地二十餘畝今已數月有餘民屢呈請領價至今並未發價刻下錢法毛荒生計日艱懇請貴局迅爲發價以舒民困不勝感激之至又該價何日能發示覆爲幸領價人啓

▲鐵嶺張光亞監督鑒日華銀行倒閉市面損失甚鉅縣長欲維持之固善意也然獨將五油業加捐不知是何理由吾儕商人實難堪此除請收回成命外即懇詳示所以獨捐油業之緣由爲幸(油業一份子啓)

▲各省各大書局鑒敝人擬購賴公撥砂收水法及賴公十三葬法兩書不知何號出售如有即祈答覆以便購買(購書人啓)

回答之部

▲稽古君鑒大稿未窺全豹不能預定如將全文寄示至爲歡迎合即登錄不合自當將原稿寄還未諭尊意如何眞姓名與住址來信中亦希詳具爲盼(盛京時報編輯部啓)

人事通訊

▼字數不得逾四十二字
▼括弧空格亦照字計算
▼回答由本人直接郵遞

◎古長州羅擊天鑒吉省通訊後聞去歲曾加入討逆之戰未悉進境如何示知乃荷西安縣警所俞盛青

◎奉軍三旅五十五團三營十一連韓慶五弟鑒今正一別迄未獲敎現駐何地速示知西安縣警察所俞盛青

◎蓋牟沈夢命弟鑒去歲一年未獲敎言去信亦不見覆刻間行止何如請示知於西安縣警察所俞盛青

◎候顯明兄鑒不知兄在何處示知爲盼弟祁文凱啓

◎董善堂兄鑒不知兄找兄王正和否祈爲告知是幸弟祁文凱啓

◎程玉璋兄鑒兄在双城何處住家通信處示知爲要祁文凱啓

◎興京東林石印局劉祚政鑒前去之信不知見否示知爲盼祁文凱啓

◎王啓明字耀東鑒學窗分袂魚雁罕通不知現齊何貴職貴居何處祈詳覆爲荷鐵嶺東華茂銀號曹祥麟啓

◎侯治英兄鑒別經數載音信杳杳念甚不知吾兄在何處任職見報後示知爲荷營口師範學校侯治中敬問

◎雷永長兄鑒自校分袂旬載餘茲渴想殊深不知兄現在何處任事見報示知爲盼營口師範學校張國瑞啓

◎孫靜波兄別後念甚現在何處任何差奉天東陵東北陸軍第七師步兵第五旅八十四團迫擊砲連王亞僑

◎李英華兄伊水握別現居何地任何事奉天東陵東北陸軍第七師步兵第五旅八十四團迫擊砲連王亞僑

◎李樹榮兄鑒於前由寬去錦不知時下所住何處祈即函示以卸計念長春頭道溝三盛棧李樹春啓

◎佳木斯福盛德石秀卿張馥階是否仍在福厚德請示切盼甜草崗振泰東壚店林幼博謹啓

◎蕭崑兄鑒省垣分袂魚素久睽現居何職何處速賜玉音爲盼來信通化寶泉店即妥華文傑

◎鐵嶺城謙益堂及阿吉堡同濟生藥店孫潤亭弟鑒前談之事如何務祈星夜示知爲盼奉天省城華堂拜啓

◎尹寶南兄鑒由寨別後音信杳然聞在新民界內敎書望有知其下落請轉達爲盼撫順縣農務會邵憲武啓

◎樺川縣署張子元兄鑒僕自今正由通河回哈仍歇彈鋏窮途阮籍待援甚殷餘容函達增卯王榮增啓

實業欄

◎上海總商會主張發行輔幣券

▲將由聯席會議解決

上海總商會昨爲輔幣問題致函銀錢兩公會云逕啓者案查銀輔幣一項自民國十年間粵省大批鼓鑄源源輸入以後其成色既較低次而額數又無限制遂致此項毫洋充斥市場物價爲之騰踊良毫因而絕跡凡此弊害有目共覩無待贅述言禁鑄則外重內輕萬非政府今日權力所及言禁運則民國十一年一月間早有通令而奸人密運伎倆日出不窮三四年來毫無寸效言拒用則苦於找兌替代無從抑且迎此拒彼在人民既辨別爲難在牟利者更可改頭換面時欲另起爐灶別鑄替代之輔幣如果成色較現行者爲高則旋鑄出而旋銷燬去年浙省所鑄單毫其成色爲銀六五銅三五市上且無一流行者其明徵也如果新鑄者成色較低或與現時粵毫一律而用十進無限兌換之制以維其法定之價格若罹一見此項新毫信用既高價值遠在現時粵毫之上必又紛紛仿鑄潛行輸入以牟厚利不數月而此項新幣必又隨之墮落蓋以今日之政府而欲恃一隅之心思才力將輔幣徹底改革實屬左支右絀窮於應付物窮則變於是時彥又有發行輔幣券十進無限制兌換以大洋充準備之議此種辦法在吾國收回青島時已辦有先例有成績而無流弊似足爲今日懷疑者參考之佐證此制一行則前述種種糾紛可以迎刃而解故爲幣制全局言此舉雖尙非治本計書而爲救濟目前計舍此似別無適當辦法惟敝會之意此項輔幣券如能由中交兩行發行並以銀錢兩公會及地方各法團任隨時檢查之責所有準備金酌提半數由兩公會分任保管則發行一機關監督而又監一機關似較時彥所議以銀錢兩公會當發行之任者似更足以昭大信茲事體大討論不厭求詳應請貴公會及錢業(銀行)公會先行各自開會研究如果大體贊成再行擇日同敝會開一聯席會議解決一切謹希卓裁惠復云云

上海商報公會昨日下午十二時五十分在會所召集緊急職員會議到十九人公推汪霽琴主席略謂近來滬市劣角充斥兌價暴跌物價騰高社會生活頗感困難敝會前曾通函烟兌帮實行拒收劣幣維持兌價並議決議罰辦法各帮絕無異言今閱報載工部局擬發行輔幣券以補救現狀應請到會者集議良法云云首由烟兌帮代表陳財奎發言略謂工部局用意甚善但鑄造貨幣權屬中央外人開鑄實亂國法且是否只於用租界不行於華界如再流及內地幣制豈不更見不統一曩昔墨西哥銀幣銀錢兩公會力主改鑄今市上已漸絕迹故鄙人主張鑄幣權不應屬諸外人云云旋經到會者先後發表意見議決(一)烟兌帮決一致拒用劣幣議罰辦法嚴厲實行(二)推汪霽琴朱子才赴謁海關監督朱有濟請嚴厲取締(三)催促上海造幣廠趕行成立開鑄良幣無容工部局設廠鑄幣(四)認工部局此舉爲善意但有關國權故特反對態度(五)待探得輔幣券性質及辦法後再行討論

法租界商業聯合會見前日報載上海總商會覆寧波總商會函有主張發行輔幣券爲解決銀毫糾紛之策會員頗多懷疑恐該輔幣券一旦實行勢必流弊滋多其患更不堪設想特集衆討論茲錄其所持反對意見如下(一)輔幣券恐更多作僞也自銀輔幣充斥以來混亂已達極點然尙屬銀屬硬幣祇以成色關係致啓私鑄之漸遂成今日現狀若易以紙幣成本旣輕作僞自必更甚此紙輔幣之不可行者一也(二)輔幣券恐不能耐用也雖大銀元五元十元鈔票同是紙質使用稱便然鈔票係成元以上整數而輔幣係屬另數出入較煩破碎自易不若硬幣經久耐用此紙輔幣券之不可行者二也(三)輔幣券恐於手續上亦多不便也在成元整數鈔票檢點已覺其煩若更益以多數輔幣券且須察視眞僞更須計點成數如單毫每十餘紙每百元千餘紙手續旣繁差錯自多不若硬幣易於計數此紙輔幣之不可行者三也尙餘意見容再續布云云

廣告

緊要聲明

啓者寧安縣春發合油坊欠敝號大洋兩千元無力歸還願將自住舖房盡數交革業將此項房產契照統交與敝號收執并代寧安全城電燈廠大照一張交敝作質嗣後倘有紹股或購買者惟望各界諸君注意藉免糾葛特報週知　濱江福聚興啓

恭頌張雨帥閻督辦榆關分處吳處長賑濟永遵十縣災民之德政

我直永遵十縣去歲春旱秋澇繼以兵災十室九空哀鴻徧野幸鎭威上將軍張大帥顧念民艱不惜慨發私囊普施賑糧簡派閻公廷瑞爲賑務督辦閻公遂委派吳公隆桐爲榆關分處處長吳公仰承張大帥及閻督辦之命對于賑務不辭勞瘁事必躬親所派員司赴各縣村莊查驗事事認眞毫無遺漏民沾實惠糧無虛縻全活窮民誠爲無算尤可感者吳處長不但賑務辦理完善惠被災黎而且呈准督辦轉呈大帥舉辦糶糧民食賴以有着較之所放賑糧尤爲博施濟衆是則辦理糶糧純係体恤民艱毫無私念我十縣公民受此大德何能安于緘默爲此登報藉表不忘謹頌
永遵十縣　臨榆撫甯昌黎樂亭灤縣盧龍遷安遵化玉田豐潤公民仝啓

恭頌黑龍江省奇克特縣佐李公映辰之德政

奇鎭地居極邊與俄接壤榛莽草創百端待舉內政外交均關重要以故莅是地者衛職雖微責任特重自民國十年李公映辰蒞任以來對於地方行政靡不力求設施應興應革次第整理成敗不計勞怨勿辭禁理交涉大則請示道尹小則立時解決勿激勿隨用能中外翕然對於司法不論民刑訴訟隨到隨理案無留牘力除從前官衙積習復以邑地民樸未開風氣閉陋遂竭力提倡教育求根本改進當於去年募捐數千元興修男女校舍各一處現在所有學生較前已增數倍其他於工商業之倡導市街之改良公共衛生之講求尤不惜苦口婆心勸教兼施習俗爲之一變或遇隣近胡匪竄擾則督率警團自親晝夜梭巡務使人民安枕雞犬無驚此外種種善政何堪枚舉是以本鎭比年以來商農樂業謳歌載道飲水思源皆李公之所賜也茲李公榮升木蘭商民等感激情殷挽留無術原擬恭送徧帳稍彰政績詎李公以公僕自任謂與民致力分所當然堅却不可伏思商民等情出至誠毫無僞飾而李公爲德不自居施恩不望報又何忍過拂其意祗得略述數語謹登報端藉表誠悃並頌李公德政於萬一耳
奇克特全鎭暨乾岔子東興鎭車陸何興鎭各屯商民敬頌

定期投標拍賣地畝廣告

敬啓者情因王馨五欠敝號之抵押越限准敝拍賣以清債務今將座落詳列於左備購買者有所調查一在瀋陽縣東二區二所古城子北甸子有上則地六段每段十八畝計地壹百零八畝中則地三段每段十八畝計五十四畝又有瀋陽縣東二鄉羅官屯村客王府下則地一段計五十二畝三分中則地一段計六十三畝八分擬於本月二十六日正午在本驛華商公議會投標拍賣如有願購者請駕早臨惟中標者須先備百分之十押金以昭愼重投標後應備地價得於五日內如數繳齊恐未週知特此登報敬聞望勿失此機會乃荷

開原驛永德厚油坊謹啓

發還股欵廣告

東三省煙草公司股東鑒本公司股欵不濟停止進行已收股欵及證金如數撥存奉天東北銀行凡交本公司股欵及證金者請持收據至日本站天聚東換領支票赴東北銀行取欵特此聲明　奉天東三省煙草公司籌備處啓

聲明丟失火險單之廣告

逕啓者茲在本鎭萬益增商號前因衆股東不懸前進故於本年二月間煩中人說允將該號所有之一切貨物舖墊賬目火險保單等項均行兌於王春生名下即換豐順東字號照常營業不料事後點察竟將該號前在老晋隆火險公司所保之壹萬五千元之保單兩張一係一千參百貳拾四萬五千參百九拾貳號一係壹千參百二十四萬六千九百六拾號該號又在福安火險公司所保五千元之保單兩張一係六千七百五十七號一係六千九百五十七號又在保太火險公司所保壹萬元之保單一張係四百參拾八號又在遼東火險公司所保之五千元保單一張係貳萬一千七百四拾九號共計保單六張竟而不翼而飛查找無踪現經本號已商知各該保險公司收該項保單統行取消另補新單嗣後該六張保單無論落于中外何人之手一概作廢倘有人以該項保單有抵押借欵事情本號概不負責作爲無效以前凡萬益增有與人担保等等有關之事槪與敝號無干恐未週知特此聲明　公主嶺豐順東王春生啓

双城貪覔家私調詞架訟之敗類

双城司法公署有蔣袁氏控蔣永清一案該氏青春孀居撫子冀欲苟盡財產而後再醮於去年十月至今年正月共浪費金錢六拾餘萬吊法官洞悉前情彙取人証衆義依法判結惟該氏之父袁曾勾串石城鎭某報經理張富國貪婪家私怨恨案內人証即在吉長報宣揚捏造黑白誣謗双城司法黑暗併余串通行賄等情以洩其憤又於各機關投遞黑信百般陷害今閱盛京時報石城鎭新聞欄內載有欺騙謀產毀人名譽查條尾載某某等搜有余通匪劣跡多端擬於軍署控告等情恫嚇此理明顯因案挾嫌妄報然余乃此案中人資格既有劣跡何不於双城報載呈控然既宣佈又何不報登名姓但言某某足見情理虛謬此不待智者識也若余果有劣跡可考余亦非三頭六背即應出名控告何妨今余先懸矢以待望爾早整旗鼓以會我背水一戰誰欲嘗拭請君出名達覆以決雌雄勿學縮頭之龜而以報端妄談私函陷害耶　謝子明具

招聘各城鎭經理及介紹人

本會開辦十餘年信用昭彰早爲各界所贊許茲爲擴充營業起見特遍招南滿一帶大小城鎭經理及介紹人如有交際寬廣聲望素孚或殷實商家願任斯職者請移玉或函達敝會營業部接洽或索取章程均可佣金貼費從優
駐奉萬國儲蓄會營業部總經理蕭左海謹啓

東三省官銀總號廣告

查前奉天興業銀行發行之債劵外城付息地點其興城綏中黑山新立屯四處上年曾經改爲在錦縣官銀分號照付又西安西豐海龍山城鎭四處改爲在東豐官銀分號照付所有本期付息地點仍照上次規定辦理恐未週知特此佈告即希各界亮詧爲荷　東三省官銀總號啓

行市 十八日

交易所引
引期 寄値 近値 前場 …… …… 後場 …… ……

近期 中期 遠期
一三三、七 一三三、五 ……
一三三、二 一三三、二 ……

交易所引
●豆餅(銀建)
當限 五月限 六月限 近限
一、八五五 一、八六〇 一、八六〇 ……
一、八四三 一、八四四 …… ……

●高粱(銀建)
當限 五月限 六月限 先限
三、八九 三、八八 三、八六 三、八五
三、九一 三、九〇 三、八八 三、八七

交易所引
●高粱
當限 中限 先限
二、三三 …… ……
二、三三 …… ……

銀對小洋(前場)(後場)
近期 中期 遠期
二二三、四 二二二、四 ……
二二三、七 …… ……

特產
●高粱(前場)(後場)
當限 五月限 六月限 先限
…… …… …… ……
…… …… …… ……

特產
●高粱(前場)(後場)
當限 五月限 六月限 先限
…… …… …… ……
…… …… …… ……

三品
七月限 八月限 九月限 先限
三一〇、二 三一〇、八 三一〇、五 三〇九、三
三〇八、九 三〇九、〇 三〇八、〇 三〇八、九

鮮 島 匯 助
三八五 一九、四〇 二九、七〇 三〇、九〇

平均 一五度六
最高 二四度九
最低 六度九
高 九度〇
高 一二度〇
低 七度九

滿鐵

快車 各等 二等 三等 [illegible]

諸工業家及商業家各位

諸君若欲設立輕便電燈廠、火磨、油房、機器廠等、本行特推獎係美國飛押公司製造之最字牌電氣發火油動機爲最大便利特長列記如左

本機特長、製造堅固、簡便用油經濟、開以動電滾子發火雖外行人頗容易

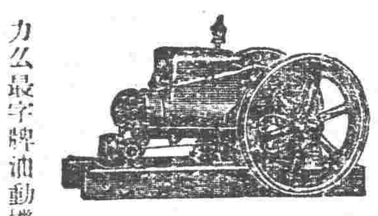

最字牌油動機

機器爲六種如左

一馬力半、三馬力、六馬力、十馬力、十五馬力、及廿馬力、

發登載該機器證明書以便可知請諸君到本行親就機器本行不悞言

證明書

茲叙敝號去年六月由貴行購買美國飛押公司製造六馬力之最字牌油動機壹部點鐘即燒火油貳觔押元豆每四石格外能代動二百二馬力電機燈個能點電燈六百餘頭此機動力甚大價格尚是便宜一舉兩成再好無比敝得此力故函通達各省商埠如設購者請照此樣以免兩悞特此佈告甲子五月初五日証明本溪縣城廠電燈廠宮玉峯 本溪縣城廠德興盛油房金秀春

奉天 (1)

同天洋行

營業所 總行在日站琴平町六番地 分行在大西邊門外大街路南

日電話一四二番

合名會社 藤田洋行

鐵道、鑛山
諸工廠、機器
改良煖房
鍋爐、放熱器

奉天新市街浪速通三層大樓房

發電機、轉電機
消防用、工業用
農業用、水龍頭
金庫、磅秤

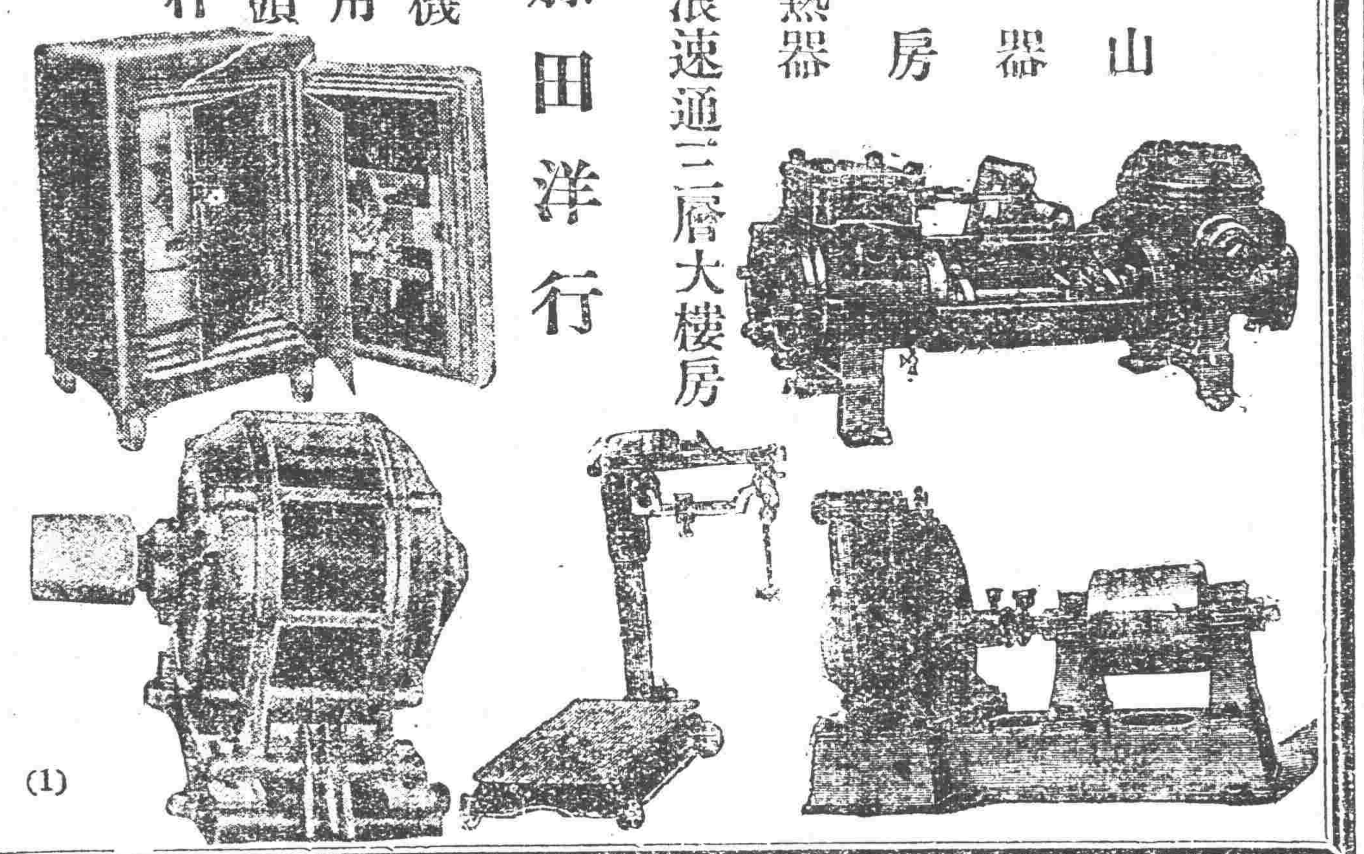

(1)

奉天德慶增藥局

神效補天丹
主治先天不足後天虧損諸虛百損五勞七傷脾腎兩虧飲食無味四肢困倦筋骨酸軟面黃肌瘦咳嗽虛喘壞精補髓腎囊潮濕常出涼汗長陽種子煖丹田壯元陽滋補下元之神藥也每觔定價奉洋四元

虎骨延壽酒
主治遠年近日腰腿疼痛半身不隨口眼歪斜左癱右瘓手足麻木兼治婦人經脈不調乾血勞傷子宮寒冷久不受孕以及虛勞等症並皆治之常服者有延年益壽長生不老之功每瓶半觔定價奉洋貳元

加味二仙丹
夫腸風下血者乃大便出血故也因臟腑蘊積濕熱成毒風邪冒觸腸胃流熱氣血逆亂榮衛失調不能攝血歸原日久不愈元氣下陷面色痿黃不思飲食無論糞前糞後遠年近日服之神効每丸價洋三角

烏鷄調經丸
主治婦女經脈不調赶前錯後或多或少或色淡如水黑成紫塊崩漏不止赤白帶下經前腹痛四肢無力以致經寒經閉滿腹積塊腰酸不安子宮寒冷久不受孕患此症者服之無不神效每丸定價洋貳角

玉龍化積膏
專貼男婦腰腿疼痛諸般積聚逆氣不舒痛膈膨悶手足麻木以及氣積食積血積癥瘕痞塊痢疾泄瀉男子遺精疝氣小兒蟲積偏墜疳積等症並皆治之此膏非普通膏藥可比貼之收效甚速每貼洋捌角

回陽化陰膏
此膏專貼陰疽之類如瘰癧鼠瘡流注痰核石疽乳巖失榮橫痃海底鰭疽是皮色不變之惡核陰疽以及疔毒惡瘡魚口便毒等症皆能治之凡用此膏如瘡破者內能撥毒生肌未破者內消而愈每兩洋四角

虎骨熊油膏
此膏善舒男婦血之中結風寒癱瘓筋骨痛疼癥瘕積痞化積聚堅男子腎虛腰膝寒痛氣手足麻木腰腿困酸無力婦女經閉子宮寒冷久不孕育小兒乳食疳積痞積偏墜等症此膏效驗甚速每張價洋八角

牛黃安宮丸
治三十六般瘟疫口眼歪斜不省人事火毒極重傷寒陽極譫語狂妄循衣摸床中風中痰中火中惡中毒暴厥吐衄以及小兒五癇驚風抽搐牙疳痰喘瘟毒不出悶疹瘢疹服之神效每服一丸價洋參元

本號開設奉天小北關白塔寺東以上各藥東省各城鎮均有代理外埠函購郵費自備 中國電話二百九十二號

最高之品位 植物性 金鶴香皂

姉妹品

金鶴歐利布香皂

金鶴化粧品 都の花石鹼

本舖 野村外吉商店

奉天市政公所化驗有效官准立案

主治諸病特有奇效 一商標註冊防假冒

催眠術 人人樂仙膏

吉林省長頒給三等銀徽章
萬國同盟會中國紅十字會
奉天分會獎勵銀徽章正會員
眞正 靜壽堂主任李鳳池肖像
北京農商部註冊雙人商標以杜假冒

李氏眞正 人人樂仙膏 貼百病神效

人人樂丸散等藥品治病有效

貼鼠瘡瘰癧保好不犯 一貼內外痔漏生管 一貼魚口便毒當日保 一貼咳嗽多年傷六元 一貼偏正頭疼十何二元 一貼吐血七痛奇效 一貼腰肚痛奇難症治 一貼腿脚痛奇效十元 一貼婦人產前後六元 一貼婦人受孕安胎八元

一貼五淋白濁痞當日保 一貼婦人乳帶止痛六元 一貼小腸氣一貼洋六元 一貼小兒黃水瘡疳疾元 一貼半身不遂症二十元 一貼咽喉十八症四元 一貼鼻流血不止 一貼婦人因毒小產 一貼婦人產兒無病六十元

不貼百病功効 仙膏以上定價減價一半一月爲限

仙膏貼百病百痊奇效貼何病何痊仙膏加何藥引引病毒以大小便出外保病痊癒患病者不可自誤病痊早幸 患難治病搘實貧者取屯正副圖書保實貧者取仙膏分文不取

吳秀英公子王照鳴謝出保證

鄙患經血不調赤白帶下肚腰常痛日夜痛苦數年不產服百藥無效幸貼仙膏到二日夜將肚內瘀病貼下身體諸病痊癒鄙產小兒像片登報鳴謝良需仙膏足證神效 吳秀英出保證

男子欲長生不老長壽二百年

補腎保身 育聖賓丸 壯身聖藥

速服育聖腎丸保五分鐘見效老年人精强服之以老返童少年人服之●保腎固精身體康健●無虧腎之患●精神人振陰陽快美●種子保身●壯益壽●無病身壯●常服自聖二十三省丸●益壽聖藥 永不患●虧腎●病●延年●主治男子●四肢無力●咳嗽腰痛 身太早●兒色治●上精●名症之服氣●有奇效 諸虛百損●諸症●以無病服之方知所言不繆也 男子有病虧腎

定價一瓶大洋三元 一打卅元一付四角 價減一半 一月爲限 函購郵費不加 回件不誤

人人樂仙膏

李氏精製眞正 中國出一珍寶

減價一半 一月爲限

不效保退洋

熊虎鹿三腎丸 減價一半

主治滑精四肢諸咳特老以小保一一元瓶腎年老人有嗽虛腰奇精返斷健大五角洋康腎童弱效痛措力淺色

大力强腎丸

官准立案 補腎狀陽

服此丸一月身體較前加重六磅專治男子不足二十三歲早結婚破身大早俱患身體虛弱精神不振咳嗽勞傷諸症服此大力强腎丸諸病早癒欲局事前入力丸五分鐘見效局事快美十分快樂特有奇效 定價現大洋一瓶一元五角打十五元減價一半一月爲限

一粒仙丹 奇效

理門公所發明戒煙 實與衆不同保三丸斷癮 不吐瀉。不痛苦。不悞事。百病不犯。慣日一丸現大洋貳元四角 函購欵到寄藥不悞忠告吸洋煙諸君不可自誤是幸減價一半

止嗽固肺丸

官准立案 專治勞傷咳嗽吐痰喘等症服藥咳嗽立止保去根每付一角患咳嗽多年勞傷服六十付保去根不紀良好機會 減價一半一月爲限 不可自誤

招請外埠經售家

不用資本不用費力每月獲利大洋一二百元頗蒙商歡迎商家如欲經售來函蓋章取藥試售以恐信用

康平福陞永 遼南普濟遠當 蓋平元春慶 訥河華美益 朝陽 榮德堂 臨江福聚棧

北京青雲閣華歐藥房 ◆安達站五洲藥房 ◆安東德順成 ◆昌圖寶聚源 ◆鐵嶺永慶生 ◆寧安松江報 ◆江省育生堂 ◆通遼縣大來當 ◆營口義興號 ◆莊河縣成記 ◆西豐東興順 ◆八面城彩裕隆當 ◆本溪張碗舖 ◆郭家店福盛厚 ◆長春中西藥房 ◆寬甸縣復裕盛 ◆公主嶺三合公 ◆四平街天德增 ◆普蘭店三益興 ◆通化縣興盛東 ◆檢樹縣北大街 ◆檢樹縣永聚福 ◆蓋平公順和 ◆蓋平恒裕堂 ◆吉林二道街 ◆奉天通遼縣聚興當 ◆新立屯德裕 ◆綏中縣南門裡 ◆閻西縣中西藥房 ◆長春四馬路泰和藥房 ◆奉天大南門裡歐美大藥房 ◆奉天鼓樓南歐美和勝泉 ◆沙尖延益堂 ◆天津估衣街蚰勝記書局 ◆中英大藥房 ◆錦縣鼓樓東 ◆大福陞和永 ◆大石橋義和堂 ◆大連西崗廣生堂 ◆溝幫子廣生永

◆開原廣和益 ◆遼陽縣義和堂 ◆海城永茂興 ◆法庫永盛德 ◆千金寨德泰號 ◆張家灣永興記 ◆遼源縣復茂發 ◆豐樂鎮成興 ◆松樹福和成 ◆三城子同益號 ◆新民利順東 ◆五常縣保元堂 ◆青堆子慶成祥 ◆大南屯益豐泉 ◆双廟子中興永 ◆伊通天慶堂 ◆義州西臨順德 ◆長春興隆成記 ◆呼蘭河十字街 ◆莊河志仁堂 ◆通河縣德興東 ◆通河縣中西藥房 ◆台安德源號 ◆濟生堂 ◆北林子錦合藥局 ◆鳳凰城洪章號 ◆廣寧縣興茂 ◆南富文街益興 ◆烏珠河大生醫院 ◆奉天華著

震泰報館總經理處 哈爾濱道外正陽五道街口四層大樓便是

眞正福壽堂總發行 電話一百六十號

東三省官銀號總號廣告

本銀號資本總額奉大洋貳千萬圓東省重要地點及京津申魯各地均設有分號及通匯機關專辦匯兌押匯抵押放款貼現放款保證放款以及收受定期活期各種存款并設有倉庫以備堆存押款貨物利息匯水無不公允辦事手續異常敏捷凡蒙惠顧無任歡迎

茲將總分號營業要目列載於後

甲 匯兌 本大洋匯兌券兌換通匯地點 奉天 東豐 開原 通遼 通化 興京 綏中 柳河 寬甸 洮南 彰武 新立屯 新民 法庫 黑山 錦縣 義縣 范家屯 北鎮 西安 海龍 本溪 台安 遼陽 鐵嶺 安東 營口 吉林 長春 哈爾濱 黑河 四平街 天津 上海 公主嶺 海城 蓋平 [illegible]

乙 押款 本大洋押匯兌換通匯地點 [illegible]

丙 各種存款 丁 各種放款 [illegible]

現貨到了

双人靴子油 白蘭地酒
汽爐子 太西羽綢
油畫 元青大絨

物美價廉購之便知

奉天小北關大什字街西路北

英商 和記洋行啓

電話一千一百七十一號

寶珠出現

有三大特色

一、元潤而光亮
二、體質重一錢
三、價值二萬元

哈爾濱道外正陽街 四恒表局啓

此丸係金勃先醫士家傳秘方、經驗數世、神效非常、活人無算、又經哈爾濱警察廳化驗證明特效、發給證書、以防假冒、此丸能調經養血、溫煖子宮、開瘀順氣、藥性和平、功效偉大、不燥不寒、四季可服、善治氣血虛弱、經脈不調、帶下崩漏、血色紫黑、腹中癥瘕痞塊、肚腹疼痛、四肢倦怠、經閉乾勞、不孕小產、心跳心忙、頭迷頭暈、骨蒸發熱、氣短咳嗽、以及婦女百病、無不藥到病除、大有起死回生之效、並能安胎催生、如外貼紅緞子仙膏、是乃婦女科中之第一聖藥也、凡婦女患病、不論輕重早有新得、如能內服調經養血丸、則百病若失、宿疾立除、氣血充足、精神倍長、身體康健、可得家庭中之樂趣也、調經養血丸定價一料現大洋四元、半料兩元五毛、若購全以上兩種、(即仙膏一大貼丸藥一料)只收現洋五元五毛、外埠函購、不加郵費、招請各埠代理、不用現欵、來函蓋章取藥有效、

獨家經售 哈爾濱道外十五道街
●代理店 安東中富街德順成

金勃先藥房

福壽商標

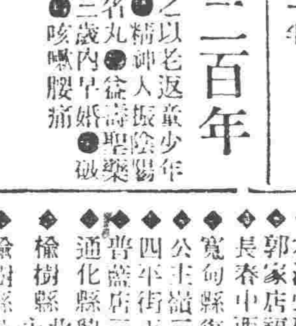

婦女服用

官准立案 濱江警廳化驗有效發給證明書

善調婦女經血 調經養血丸 專理胎產各症

東三省各埠代理店

盛京永盛春 義德奉天和盛 華西藥房 泰和大藥房 泰義德 志和 義德西藥房 德祥堂 仁增堂 中西藥房 長春熊岳 長春長春 錦縣中興堂 鐵嶺縣 義德金生號 大連福盛 大連增合堂 新中西藥房 東泰興 天德堂 裡同德堂 遼源縣永德 張家灣德發 千金寨天德 四平街義慶 八面城德泰 公主嶺三德 吉林世德 吉林順合 吉林天益 台安福德 三岔河志生遠 法庫世昌 開原德興 海城西德 遼陽西英 大連中華 大連東 金州德 旅順錦 昌圖利 鐵嶺和 [illegible]

◎無處購買函購將欵由郵匯至哈爾濱道外十五道街 韓奇峯大藥房

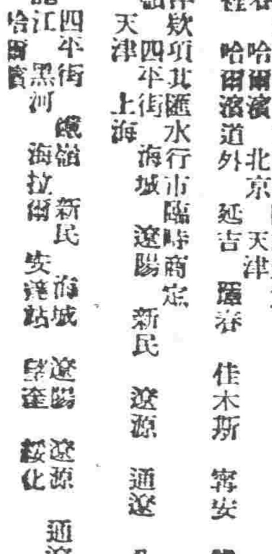

婦女聖藥

白帶片

專治白帶過多腰腿疼痛經血不調子宮寒冷久不孕育心忙心跳四肢無力小產數胎效藥性和平功效偉大各種病症全愈重者半打除根每盒大洋一元五角半打七元五角

濱江警察廳化驗有效

官准立案

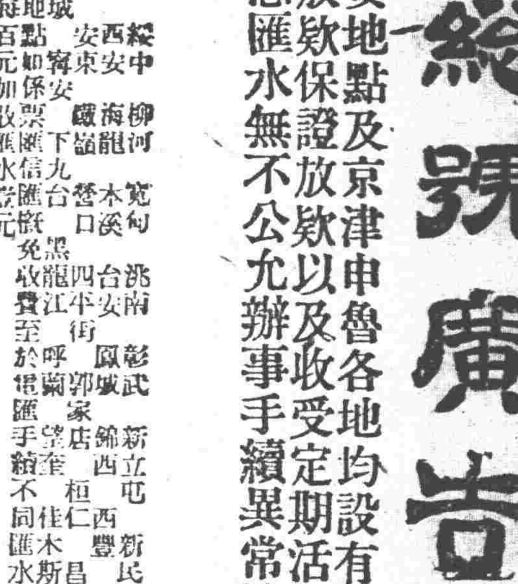

專治乾疥濕疥梅毒疥各種疥病經多醫調治或用偏方數次無效者不論遠年近日速用疥藥大王一盒管保藥到病除永遠不犯可謂之疥藥中之大王也每盒大洋一元試用小包大洋五角說明書函索即寄各埠均有代理

花柳聖藥〇清血解毒

大喜肥丸

服大喜肥丸半打勝打藥針數次(主治)軟硬下疳、魚口便毒、多年淋濁、梅毒遍身、升天落後、咽喉潰爛、梅毒疹疥、梅毒骨疼、毒串四肢、白日覺輕、入夜加重、梅毒三期各病、或打藥針數次復犯、發生耳聾頭疼、口眼歪邪、尤其有效、及直接間接傳染、或病預防、均可服之、除根不犯、攜帶便利、容易吞服、業經官准立案註冊、各大醫院醫士醫官、均皆贊許、認爲驅梅之聖藥、誠梅毒之神方、可稱謂清血藥中之錚錚也、

每盒大洋二元半打十元 各埠均有代理 各處購買函購皆可